ក្រសួងប្រៃសណីយ៍និងទូរគមនាគមន៍

គោលការណ៍ណែនាំស្តីពី កិច្ចការពារកុមារលើប្រព័ន្ធអនឡាញ សម្រាប់ក្រុមហ៊ុនបច្ចេកវិទ្យាឌីជីថល នៅកម្ពុជា

២០២៣

unicef for every child

End Violence Against Children

មាតិកា

១. សេចក្តីផ្តើម ៦

១.១ គោលបំណងនៃគោលការណ៍ណែនាំ ៩

២. ជំហានសំខាន់ៗដែលក្រុមហ៊ុនបច្ចេកវិទ្យាឌីជីថលត្រូវអនុវត្តនៅកម្ពុជា ១១

២.១ ការវាយតម្លៃផលប៉ះពាល់សិទ្ធិកុមារ ១២

២.២ ការបង្កើត និងអនុវត្តនីតិវិធីផ្ទៃក្នុង ១៣

២.៣ គោលការណ៍រចនាប្រកបដោយសុវត្ថិភាព ១៣

២.៤ ការគាំទ្រនិងលើកកម្ពស់ការយល់ដឹងអំពីសុវត្ថិភាពលើប្រព័ន្ធអនឡាញ ១៤

២.៥ ការបង្កើតបរិស្ថានសុវត្ថិភាពលើប្រព័ន្ធអនឡាញ.................. ១៥

២.៦ ការទប់ស្កាត់និងការឆ្លើយតបទៅនឹងរូបភាពសម្ភារៈរំលោភបំពានផ្លូវភេទកុមារ CSAM ១៦

៣. ការវាយតម្លៃលទ្ធផលនៃការអនុវត្តសកម្មភាពរបស់ក្រុមហ៊ុនបច្ចេកវិទ្យាឌីជីថល ២៤

ឧបសម្ព័ន្ធ ក ៖ អាយុ និងដំណាក់កាលនៃការវិវត្តរបស់កុមារ ២៥

ឧបសម្ព័ន្ធ ខ ៖ បញ្ជីត្រួតពិនិត្យអនុលោមភាពនៃការឆ្លើយតបរបស់ក្រុមហ៊ុនបច្ចេកវិទ្យាឌីជីថល ៣០

ឧបសម្ព័ន្ធ គ៖ សទ្ទានុក្រម... ៣៤

អារម្ភកថា

ដោយពិនិត្យឃើញហានិភ័យនិងកំណើនគ្រោះថ្នាក់កើតមានឡើងច្រើននៅលើបណ្តាញអ៊ីនធឺណិតចំពោះកុមារកម្ពុជា ក្រសួងប្រៃសណីយ៍និងទូរគមនាគមន៍បានរៀបចំគោលការណ៍ណែនាំស្តីពីកិច្ចការពារកុមារលើប្រព័ន្ធអនឡាញសម្រាប់ក្រុមហ៊ុនបច្ចេកវិទ្យាឌីជីថលនៅកម្ពុជាអនុវត្ត។ គោលការណ៍ណែនាំនេះមានគោលដៅសំខាន់ជំរុញឱ្យក្រុមហ៊ុនបច្ចេកវិទ្យាចាប់យកយន្តការបង្ការប្រកបដោយប្រសិទ្ធភាពមួយចំនួនដើម្បីធានាថាសេវា និងផលិតផលរបស់ខ្លួនមានសុវត្ថិភាពចំពោះកុមារ និងអាចឆ្លើយតបទាន់ពេលវេលាទៅនឹងគ្រោះថ្នាក់នានាដែលកើតមាន។

ជាការពិតជាក់ស្តែង បច្ចេកវិទ្យាឌីជីថលគឺជាឧបករណ៍ដ៏មានសក្តានុពលនៅក្នុងការអភិវឌ្ឍប្រទេស និងផ្តល់នូវអត្ថប្រយោជន៍ព្រមទាំងឱកាសមហិមាសម្រាប់ប្រជាពលរដ្ឋទូទៅរួមទាំងកុមារផងដែរ។ ស្ថិតិនៃការប្រើប្រាស់អ៊ីនធឺណិតបច្ចុប្បន្នបានបង្ហាញថាក្នុងចំណោមមនុស្ស ៣នាក់ មានម្នាក់គឺជាកុមារ។ ចំនួននេះបានកើនឡើងជាបន្តបន្ទាប់ក្នុងអំឡុងពេលរីករាលដាលនៃជំងឺកូវីដ-១៩ ដោយសារបច្ចេកវិទ្យាឌីជីថល បានក្លាយជាឧបករណ៍ដ៏ចាំបាច់សម្រាប់កុមារទាក់ទងគ្នា ស្រាវជ្រាវ និងសិក្សារៀនសូត្រ។ សន្ទុះនៃការប្រើប្រាស់នឹងមិនមានការធ្លាក់ចុះឡើយ ដោយហេតុថាក្នុងដំណើរការអភិវឌ្ឍប្រទេសកម្ពុជានាបរិបទបដិវត្តឧស្សាហកម្ម៤.0 រាជរដ្ឋាភិបាលបានដាក់ចេញនូវក្របខណ្ឌគោលនយោបាយសេដ្ឋកិច្ចនិងសង្គមឌីជីថលកម្ពុជា ២០២១-២០៣៥ និងក្របខណ្ឌគោលនយោបាយរដ្ឋាភិបាលឌីជីថលកម្ពុជា ២០២២-២០៣៥។ ក្របខណ្ឌគោលនយោបាយទាំងពីរ បានបង្ហាញពីចក្ខុវិស័យវែងឆ្ងាយក្នុងការប្រែក្លាយកម្ពុជាឆ្ពោះទៅក្នុងដំណាក់កាលវិវត្តថ្មីមួយទៀតដែលក្នុងនោះបច្ចេកវិទ្យាឌីជីថលនឹងត្រូវបានប្រើប្រាស់សម្រាប់ការធ្វើបរិវត្តកម្មគ្រប់វិស័យ ទាំងក្នុងជួររាជរដ្ឋាភិបាល អាជីវកម្ម និងប្រជាពលរដ្ឋ។ គោលបំណង គឺដើម្បីជំរុញសន្ទុះកំណើនសេដ្ឋកិច្ចថ្មី លើកកម្ពស់សុខុមាលភាពសង្គម ការផ្តល់នូវសេវាសាធារណៈកាន់តែប្រសើរឡើង។ ក្នុងន័យនេះ ប្រជាពលរដ្ឋគ្រប់រូបត្រូវបានលើកទឹកចិត្តឱ្យប្រើប្រាស់បច្ចេកវិទ្យាឌីជីថលដើម្បីប្រែក្លាយខ្លួនជាពលរដ្ឋឌីជីថលស្របតាមចក្ខុវិស័យកំណត់ទុក។ ហេតុនេះ ដើម្បីធានាអំពីដំណើរការវិវត្តនៃសេដ្ឋកិច្ចនិងសង្គមឌីជីថលទៅដោយរលូន និងផលប្រយោជន៍ពិតប្រាកដចំពោះប្រជាពលរដ្ឋគ្រប់រូប ការគិតគូរពីសុវត្ថិភាព និងសុខុមាលភាពឌីជីថលគឺជាអាទិភាពដ៏សំខាន់។

ក្នុងចំណោមអ្នកប្រើប្រាស់ទាំងអស់ កុមារគឺជាជនងាយរងគ្រោះជាងគេនៅលើប្រព័ន្ធអនឡាញ។ ហេតុដូច្នេះ គណៈកម្មាធិការអង្គការសហប្រជាជាតិស្តីពីសិទ្ធិកុមារនៅក្នុងអនុសាសន៍ទូទៅលេខ២៥ ដែលត្រូវបានអនុម័តនៅឆ្នាំ២០២១ សង្កត់ធ្ងន់ទៅលើសារៈសំខាន់នៃបរិយាកាសឌីជីថលចំពោះជីវិត និងសិទ្ធិរបស់កុមារ។ នៅលើអនឡាញ កុមារអាចងាយប្រឈមនឹងការកេងប្រវ័ញ្ច និងការរំលោភបំពានផ្លូវភេទ ការធ្វើបាបសម្លុតគម្រាមកំហែង ការល្បួងតាមអនឡាញ ការចែកចាយរូបភាពសម្ភារៈរំលោភបំពានផ្លូវភេទ និងការធ្វើគ្រាប់តាមឥរិយាបថមិនល្អជាដើម។ ហានិភ័យ និងគ្រោះថ្នាក់ទាំងឡាយនេះ អាចទប់ស្កាត់ និងកាត់បន្ថយបានដោយការចូលរួមការពារ និងដោះស្រាយពីភាគីពាក់ព័ន្ធមានទាំងរាជរដ្ឋាភិបាល អ្នកអនុវត្តច្បាប់ ឪពុកម្តាយ អាណាព្យាបាល គ្រូបង្រៀន អង្គការក្រៅរដ្ឋាភិបាល ក្រុមហ៊ុនបច្ចេកវិទ្យាឌីជីថល និងកុមារខ្លួនឯងផ្ទាល់។ ក្រសួងប្រៃសណីយ៍និងទូរគមនាគមន៍ជាក្រសួងទទួលបន្ទុកលើការអភិវឌ្ឍឌីជីថលបានដើរតួនាទីសំខាន់មួយក្នុងការបង្កើតគោលការណ៍ណែនាំជាលក្ខណៈបច្ចេកទេស ស្របតាមស្តង់ដារជាតិ និងអន្តរជាតិ ដើម្បីក្រុមហ៊ុនបច្ចេកវិទ្យាអនុវត្ត។ គោលការណ៍នេះគឺដើម្បីធានាថាសេវា និងផលិតផលឌីជីថលរបស់ក្រុមហ៊ុនទាំងឡាយ បង្កើតឡើងដោយមានការគិតគូរគោរពដល់គោលការណ៍ជាមូលដ្ឋាននិងសិទ្ធិរបស់កុមារ និងគោលការណ៍អាជីវកម្ម។ ប៉ុន្តែដើម្បីអាចឱ្យប្រព័ន្ធកិច្ចការពារកុមារមានប្រសិទ្ធិភាពខ្ពស់ទាមទារការចូលរួមពីភាគីពាក់ព័ន្ធគ្រប់ផ្នែក។

ការបង្កើតគោលការណ៍នេះអាចប្រព្រឹត្តទៅបានដោយមានការចូលរួមគាំទ្រពីភាពជាដៃគូសកលដើម្បីបញ្ចប់អំពើហិង្សាលើកុមារ អង្គការយូនីសេហ្វប្រចាំប្រទេសកម្ពុជា ក្រសួងស្ថាប័នរាជរដ្ឋាភិបាល វិស័យឯកជនដៃគូរពាក់ព័ន្ធនានា និងក្រុមការងារបច្ចេកទេសក្រសួង។ ខ្ញុំសូមថ្លែងអំណរគុណយ៉ាងជ្រាលជ្រៅចំពោះការចូលរួមយ៉ាងសកម្មក្នុងការរៀបចំគោលការណ៍ណែនាំនេះឡើងប្រកបដោយលទ្ធផលខ្ពស់ ហើយសូមអំពាវនាវដល់ក្រុមហ៊ុនបច្ចេកវិទ្យាឌីជីថលទាំងអស់ចូលរួមអនុវត្តតាមគោលការណ៍ណែនាំនេះដើម្បីធានានូវសុខសុវត្ថិភាព និងសុខុមាលភាពសម្រាប់កុមាររបស់យើងនៅក្នុងសម័យឌីជីថល។ ការធានានូវបរិស្ថានឌីជីថលដែលគ្មានហានិភ័យសម្រាប់កុមារគឺជាទំនួលខុសត្រូវរបស់យើងគ្រប់គ្នា។

ថ្ងៃព្រហស្បតិ៍ ១២កើត ខែបឋមាសាឍ ឆ្នាំថោះ បញ្ចស័ក ព.ស.២៥៦៧

រាជធានីភ្នំពេញ ថ្ងៃទី ២៩ ខែ មិថុនា ឆ្នាំ២០២៣

រដ្ឋមន្ត្រីក្រសួងប្រៃសណីយ៍និងទូរគមនាគមន៍

ជា វ៉ាន់ដេត

១. សេចក្តីផ្តើម

គោលការណ៍ណែនាំស្តីពីកិច្ចការពារកុមារលើប្រព័ន្ធអនឡាញសម្រាប់ក្រុមហ៊ុនបច្ចេកវិទ្យាឌីជីថលនៅកម្ពុជា ត្រូវបានរៀបចំឡើងបន្ទាប់ពីក្រសួងប្រៃសណីយ៍និងទូរគមនាគមន៍បានវិភាគស្ថានភាពអំពីភាពរួចរាល់របស់ក្រុមហ៊ុនបច្ចេកវិទ្យាឌីជីថលនៅក្នុងប្រទេសកម្ពុជាក្នុងការបង្ការទប់ស្កាត់ និងឆ្លើយតបទៅនឹងការកេងប្រវ័ញ្ចផ្លូវភេទកុមារ និងអំពើហិង្សាលើកុមារក្នុងទម្រង់ផ្សេងៗតាមប្រព័ន្ធអនឡាញ។[១] គោលការណ៍ណែនាំនេះត្រូវបានរៀបចំឡើង ឆ្លើយតបទៅនឹងតម្រូវការដែលកំណត់នៅក្នុងការវិភាគស្ថានភាពដំបូងរបស់ក្រុមប្រឹក្សាជាតិកម្ពុជាដើម្បីកុមារស្តីពីការកេងប្រវ័ញ្ចផ្លូវភេទកុមារតាមប្រព័ន្ធអនឡាញ និងការសិក្សាអំពីការបញ្ឈប់គ្រោះថ្នាក់នៅកម្ពុជា[២] និងការចង្អុលបង្ហាញក្នុងផែនការសកម្មភាពដើម្បីបង្ការ ទប់ស្កាត់ និងឆ្លើយតបការកេងប្រវ័ញ្ចផ្លូវភេទលើកុមារតាមប្រព័ន្ធអនឡាញ២០២១-២០២៥។ ឯកសារគោលការណ៍ណែនាំនេះ គួរប្រើប្រាស់ដោយអមជាមួយឯកសារពន្យល់លម្អិតបន្ថែមទៀត។

តើកិច្ចការពារកុមារលើប្រព័ន្ធអនឡាញគឺជាអ្វី?

កិច្ចការពារកុមារសំដៅដល់ការទប់ស្កាត់ និងឆ្លើយតបទៅនឹងអំពើហិង្សា ការកេងប្រវ័ញ្ច និងការរំលោភបំពានលើកុមារ នៅគ្រប់ស្ថានភាពនិងបរិបទ។ កិច្ចការពារកុមារលើប្រព័ន្ធអនឡាញគឺជាការទប់ស្កាត់ និងឆ្លើយតបទៅនឹងគ្រប់ទម្រង់នៃអំពើហិង្សា ការកេងប្រវ័ញ្ច និងការរំលោភបំពាននៅក្នុងលំហាឌីជីថល ព្រមទាំងទទួលស្គាល់ថាអ្វីដែលកើតឡើងនៅលើអនឡាញ មិនមែនត្រឹមតែមាននៅក្នុងលំហាឌីជីថលទេ ប៉ុន្តែវាមានទំនាក់ទំនងយ៉ាងស៊ីជម្រៅជាមួយ នឹងអ្វីដែលកើតឡើងនៅក្រៅប្រព័ន្ធអនឡាញ។ លំហាឌីជីថលគឺជាបរិបទមួយដែលអំពើហិង្សាអាចកើតឡើងតាមរយៈការប្រើប្រាស់ឧបករណ៍បច្ចេកវិទ្យា។

គោលការណ៍ណែនាំថ្នាក់ជាតិនេះ ត្រូវបានរៀបចំឡើងដោយផ្អែកលើសិទ្ធិកុមារនិងគោលការណ៍អាជីវកម្ម (Children's Rights and Business Principles-CRBP) ដែលបង្កើតឡើងដោយអង្គការយូនីសេហ្វ គ្លូបល ខមផែក (Global Compact) និងអង្គការសង្គ្រោះកុមារ (Save the Children) ដោយមានការទទួលស្គាល់ដោយក្រុមហ៊ុនបច្ចេកវិទ្យាឌីជីថលលើអនុសាសន៍ទូទៅរបស់គណៈកម្មាធិការសិទ្ធិកុមារនៃអង្គការសហប្រជាជាតិលេខ២៥ ស្តីពីសិទ្ធិកុមារក្នុងបរិស្ថានឌីជីថល (UNCRC General Comment No.25)។

---

[១] Ministry of Post and Telecommunications (2022). Child Online Protection within the Cambodian Digital technology industry: Assessment report. Unpublished research report

[២] Kardefelt Winther, Daniel (2022). Disrupting Harm in Cambodia: Evidence on online child sexual exploitation and abuse, Innocenti Research Report, UNICEF Office of Research - Innocenti, Florence

អនុសាសន៍ទូទៅលេខ ២៥ បានចែងលម្អិតអំពីកាតព្វកិច្ចរបស់រដ្ឋសមាជិកក្នុងអនុសញ្ញាស្តីពីសិទ្ធិកុមារ ដើម្បីធានាថាសិទ្ធិកុមារត្រូវបានគិតគូរដូចគ្នាទាំងនៅក្រៅនិងនៅលើប្រព័ន្ធឌីជីថល។ អនុសាសន៍ទូទៅនេះ ទាមទាររដ្ឋាភិបាលចាត់វិធាននានា ជាអាទិ៍ ការបង្កើត ការតាមដានត្រួតពិនិត្យ ការអនុវត្ត និងការវាយតម្លៃច្បាប់ បទដ្ឋានគតិយុត្ត និងគោលនយោបាយ ដើម្បីធានាថាក្រុមហ៊ុនទាំងឡាយគោរពទៅតាមកាតព្វកិច្ចរបស់ពួកគេក្នុងការការពារបណ្តាញ និងសេវាកម្មអនឡាញរបស់ខ្លួន ឱ្យជៀសផុតពីការប្រើប្រាស់ ឬប្រើជាមធ្យោបាយក្នុងការបង្កើតអំពើហិង្សា ឬរំលោភសិទ្ធិកុមារ រាប់បញ្ចូលទាំងសិទ្ធិទទួលបានការការពារនិងឯកជនភាព និងការផ្តល់ដំណោះស្រាយភ្លាមៗប្រកបដោយប្រសិទ្ធិភាពដល់កុមារ ឪពុកម្តាយ អាណាព្យាបាល។ អនុសាសន៍ទូទៅលេខ២៥ បានអំពាវនាវដល់រដ្ឋសមាជិក ជំរុញក្រុមហ៊ុនឯកជនធ្វើការវាយតម្លៃផលប៉ះពាល់ចំពោះសិទ្ធិកុមារ ដែលកើតចេញពីសេវានិងផលិតផលរបស់ពួកគេនៅក្នុងបរិស្ថានឌីជីថល។ រដ្ឋសមាជិកត្រូវត្រួតពិនិត្យ ការពារ និងចាត់វិធានការចំពោះក្រុមហ៊ុនទាំងឡាយណាដែលរំលោភសិទ្ធិកុមារ ដូចមានចែងនៅក្នុងអនុសញ្ញាអន្តរជាតិស្តីពីសិទ្ធិកុមារ។[៣]

ចំណុចទាំងអស់ខាងលើនេះ បានបញ្ជាក់ច្បាស់លាស់ពីការទទួលខុសត្រូវរបស់ក្រុមហ៊ុនបច្ចេកវិទ្យាឌីជីថល ក្នុងការធានាថាផលិតផលរបស់ពួកគេមានសុវត្ថិភាពនិងមានការគោរពសិទ្ធិកុមារ ទាំងសិទ្ធិក្នុងការទទួលការការពារពីគ្រោះថ្នាក់ សិទ្ធិក្នុងការទទួលបានព័ត៌មាន សិទ្ធិក្នុងការចូលរួម និងសិទ្ធិទទួលបានការអប់រំ។ ការរក្សាសុវត្ថិភាព និងការគោរពសិទ្ធិកុមារត្រូវបញ្ចូលទៅក្នុងគ្រប់សេវា និងផលិតផលដែលក្រុមហ៊ុនបានបង្កើតឡើង។ ក្រៅពីនេះ រដ្ឋាភិបាលត្រូវធានាថា សកម្មភាពពាក់ព័ន្ធទាំងអស់ត្រូវបានអនុវត្ត និងត្រូវចាត់វិធានការនៅពេលដែលក្រុមហ៊ុនមិនគោរពសិទ្ធិកុមារ។ គោលការណ៍ណែនាំនេះ ជាវិធានការមួយរបស់ក្រសួងប្រៃសណីយ៍និងទូរគមនាគមន៍ ជាក្រសួងទទួលខុសត្រូវក្នុងវិស័យបច្ចេកវិទ្យាឌីជីថលក្នុងព្រះរាជាណាចក្រកម្ពុជា ដែលជារដ្ឋហត្ថលេខីមួយក្នុងអនុសញ្ញាស្តីអំពីសិទ្ធិកុមារ។

គោលការណ៍នេះក៏មានសង្គតិភាពជាមួយនឹងផែនការសកម្មភាពអាស៊ាន ដើម្បីការពារកុមារពីគ្រប់ទម្រង់នៃការកេងប្រវ័ញ្ចនិងរំលោភបំពានតាមប្រព័ន្ធអនឡាញឆ្នាំ២០២១ គោលនយោបាយថ្នាក់ជាតិរួមទាំងគោលការណ៍ណែនាំថ្នាក់ជាតិស្តីពីកិច្ចការពារកុមារលើប្រព័ន្ធអនឡាញរបស់ក្រុមប្រឹក្សាជាតិដើម្បីកុមារឆ្នាំ២០២៣ និងសេចក្តីព្រាងច្បាប់ស្តីពីកិច្ចការពារកុមារ ជំពូក៦ (សេចក្តីព្រាងខែកុម្ភៈ ឆ្នាំ២០២៣)។ ថ្វីត្បិតតែគោលការណ៍នេះរៀបចំឡើងដើម្បីណែនាំដល់ក្រុមហ៊ុនបច្ចេកវិទ្យាឌីជីថលអនុវត្តនៅក្នុងប្រទេសកម្ពុជាក៏ដោយ ក៏អាចអនុវត្តបានចំពោះក្រុមហ៊ុនបណ្តាញសង្គមអន្តរជាតិដែលឋិតនៅក្រៅយុត្តាធិការច្បាប់នៃព្រះរាជាណាចក្រកម្ពុជា ព្រោះគោលការណ៍ទាំងអស់នេះមានសង្គតិភាពជាមួយច្បាប់ និងបទដ្ឋានគតិយុត្តដែលគ្រប់គ្រងក្រុមហ៊ុនបណ្តាញសង្គមអន្តរជាតិទាំងនោះ។

ក្រុមហ៊ុនបច្ចេកវិទ្យាឌីជីថលដែលមានប្រតិបត្តិការក្នុងប្រទេសកម្ពុជា ត្រូវអនុវត្តតាមគោលការណ៍ណែនាំដើម្បីទប់ស្កាត់និងឆ្លើយតបទៅនឹងការកេងប្រវ័ញ្ចនិងរំលោភបំពានផ្លូវភេទកុមារ។ ការបំពេញកាតព្វកិច្ចនេះ ក៏ស្របទៅតាមក្របខណ្ឌសកល និងតំបន់ដូចបានឆ្លុះបញ្ចាំងក្នុង CRBP។ ក្របខណ្ឌទាំងនោះរួមបញ្ចូលទាំងគំរូនៃការ

[៣] United Nations Committee on the Rights of the Child, 2021

ឆ្លើយតបថ្នាក់ជាតិ (Model National Response-MNR) ដើម្បីបញ្ចប់ការរំលោភបំពាន និងការកេងប្រវ័ញ្ចផ្លូវភេទកុមារតាមប្រព័ន្ធអនឡាញ យុទ្ធសាស្ត្រចំនួនប្រាំពីរដើម្បីបញ្ចប់អំពើហិង្សាលើកុមារ (INSPIRE) និងផែនការសកម្មភាពអាស៊ាន ដើម្បីការពារកុមារពីគ្រប់ទម្រង់នៃការកេងប្រវ័ញ្ចនិងការរំលោភបំពានតាមប្រព័ន្ធអនឡាញ។ ក្រុមហ៊ុនបច្ចេកវិទ្យាក៏គួរតែប្រកាន់ខ្ជាប់តាមគោលការណ៍ណែនាំរបស់សហភាពទូរគមនាគមន៍អន្តរជាតិ (ITU) ស្តីពីកិច្ចការពារកុមារលើប្រព័ន្ធអនឡាញ ដែលមានការចង្អុលបង្ហាញជាក់លាក់បន្ថែមទៀត។ ក្របខណ្ឌទាំងនោះត្រូវបានរៀបចំឡើងដោយផ្អែកលើគោលការណ៍ណែនាំរបស់អង្គការសហប្រជាជាតិ(UNGP) ស្តីពីអាជីវកម្ម និងសិទ្ធិមនុស្ស។ ក្នុងនោះមាន៖

- គំរូនៃការឆ្លើយតបថ្នាក់ជាតិ (MNR) ទាមទារឱ្យក្រុមហ៊ុនបច្ចេកវិទ្យាឌីជីថល អនុវត្តតាមដីកាជូនដំណឹងនិងដកចេញ រាយការណ៍អំពីការកេងប្រវ័ញ្ចនិងការរំលោភបំពានផ្លូវភេទកុមារលើប្រព័ន្ធអនឡាញ ស្វែងរកដំណោះស្រាយដើម្បីបង្ការទប់ស្កាត់ការកេងប្រវ័ញ្ចនិងការរំលោភបំពានផ្លូវភេទកុមារតាមប្រព័ន្ធអនឡាញ និងចូលរួមនៅក្នុងសកម្មភាពទំនួលខុសត្រូវសង្គមរបស់ក្រុមហ៊ុនដោយផ្តោតលើកុមារ។
- យុទ្ធសាស្ត្រចំនួនប្រាំពីរដើម្បីបញ្ចប់អំពើហិង្សាលើកុមារ (INSPIRE) ជាយុទ្ធសាស្ត្រស្នូល ដែលមានការបង្កើតបរិស្ថានសុវត្ថិភាព រួមបញ្ចូលទាំងបរិបទឌីជីថល ព្រមទាំងកម្មវិធីអប់រំ និងបំណិនជីវិត។ យុទ្ធសាស្ត្រនេះគួរតែជាផ្នែកមួយនៃទំនួលខុសត្រូវសង្គមរបស់ក្រុមហ៊ុនបច្ចេកវិទ្យាឌីជីថល។
- ផែនការសកម្មភាពអាស៊ាន ដើម្បីការពារកុមារពីគ្រប់ទម្រង់នៃការកេងប្រវ័ញ្ចនិងការរំលោភបំពានតាមប្រព័ន្ធអនឡាញមានចំណុចយុទ្ធសាស្ត្រចំនួន៧។ ក្នុងនោះ ចំណុចទី៧ បានចែងអំពីតួនាទីរបស់ក្រុមហ៊ុនបច្ចេកវិទ្យាឌីជីថល នៅក្នុងការបង្ការទប់ស្កាត់ការកេងប្រវ័ញ្ច និងការរំលោភបំពានផ្លូវភេទកុមារតាមប្រព័ន្ធអនឡាញ (គ្រប់ទម្រង់ទាំងអស់នៃការកេងប្រវ័ញ្ច និងការរំលោភបំពានលើប្រព័ន្ធអនឡាញ)។ ដូចទៅនឹងគំរូនៃការឆ្លើយតបថ្នាក់ជាតិ (MNR) ដែរ ផែនការសកម្មភាពនេះមានការរួមបញ្ចូលការបង្កើតនិងការអនុវត្តដីកាជូនដំណឹងនិងដកចេញ ការបង្កើតយន្តការរាយការណ៍ប្រកបដោយប្រសិទ្ធភាពជាដើម។

កិច្ចការពារកុមារលើប្រព័ន្ធអនឡាញជាបញ្ហាស្មុគស្មាញដែលទាមទារការតាំងចិត្ត ការសម្របសម្រួល និងការទទួលខុសត្រូវរបស់ភាគីជាច្រើនទាំងក្នុងវិស័យឯកជននិងរដ្ឋាភិបាល។ នៅក្នុងជួររាជរដ្ឋាភិបាលយើងមានក្រុមប្រឹក្សាជាតិកម្ពុជាដើម្បីកុមារ ដើរតួនាទីជាអ្នកសម្របសម្រួលការអនុវត្តផែនការសកម្មភាពការការពារកេងប្រវ័ញ្ចនិងការរំលោភបំពានផ្លូវភេទកុមារលើប្រព័ន្ធអនឡាញដោយសហការយ៉ាងជិតស្និទ្ធជាមួយបណ្តាអន្តរក្រសួង អង្គការសង្គមស៊ីវិល និងក្រុមហ៊ុនបច្ចេកវិទ្យាឌីជីថល។ រីឯក្រសួងប្រៃសណីយ៍និងទូរគមនាគមន៍ ជាស្ថាប័ននាំមុខទទួលបន្ទុកក្នុងការជំរុញការចូលរួមរបស់វិស័យឯកជនពាក់ព័ន្ធនឹងកិច្ចការពារកុមារតាមប្រព័ន្ធអនឡាញ។ ក្រសួងសង្គមកិច្ច អតីតយុទ្ធជន និងយុវនីតិសម្បទា ក្រសួងអប់រំ យុវជន និងកីឡា ក្រសួងកិច្ចការនារី ក្រសួងយុត្តិធម៌ ក្រសួងសុខាភិបាល ក្រសួងមហាផ្ទៃ (មានអគ្គស្នងការនគរបាលជាតិ និងអង្គភាពប្រឆាំងបទល្មើសបច្ចេកវិទ្យា) សុទ្ធតែមានតួនាទីសំខាន់ក្នុងកិច្ចការពារកុមារពីការរំលោភបំពាននិងកេងប្រវ័ញ្ចផ្លូវភេទ។ ចំណែកឯវិស័យឯកជនវិញ គេតែងឃើញមានការទម្លាក់ការទទួលខុសត្រូវតែទៅលើក្រុមហ៊ុនបណ្តាញសង្គម ប៉ុន្តែជាក់ស្តែង ក្រុមហ៊ុន

បច្ចេកវិទ្យាឌីជីថលទាំងអស់រួមមាន ក្រុមហ៊ុនផ្ដល់សេវាអ៊ីនធឺណិត ក្រុមហ៊ុនផ្ដល់សេវាទូរស័ព្ទ ក្រុមហ៊ុនផ្ដល់សេវាផ្ទុកទិន្នន័យ អ្នកបង្កើតនិងផលិតមាតិកាព័ត៌មានក្រុមហ៊ុនបង្កើតសុសវែរ និងកម្មវិធីទូរស័ព្ទដៃ សុទ្ធតែមានតួនាទីសំខាន់ក្នុងការធានាសុវត្ថិភាពលើប្រព័ន្ធអនឡាញ និងការគោរពសិទ្ធិកុមារ។

១.១ គោលបំណងនៃគោលការណ៍ណែនាំ

- បង្កើតនូវស្តង់ដារួមមួយសម្រាប់ក្រុមហ៊ុនបច្ចេកវិទ្យាឌីជីថលទាំងអស់ដែលមានប្រតិបត្តិការអាជីវកម្មនៅក្នុងព្រះរាជាណាចក្រកម្ពុជា អនុវត្តដោយស្មើភាពគ្នា។
- ធានាបាននូវវិធីសាស្ត្ររួមនិងមានសង្គតិភាព ក្នុងការគិតគូរ និងការកាត់បន្ថយហានិភ័យលើប្រព័ន្ធអនឡាញដោយគោរពដល់សិទ្ធិសម្ញូហាភាព និងឧត្តមប្រយោជន៍របស់កុមារនៅក្នុងបរិស្ថានឌីជីថល។
- ជំរុញការសម្របសម្រួលរវាងភាគីពាក់ព័ន្ធទាំងអស់ ដែលមានតួនាទីចាំបាច់ក្នុងការបង្ការទប់ស្កាត់ និងឆ្លើយតបទៅនឹងអំពើហិង្សាគ្រប់ទម្រង់តាមប្រព័ន្ធអនឡាញ រួមទាំងការកេងប្រវ័ញ្ច និងការរំលោភបំពានផ្លូវភេទកុមារ។
- ជំរុញការអនុវត្តរបស់ក្រុមហ៊ុនបច្ចេកវិទ្យាឌីជីថលក្នុងស្រុក ស្របតាមគំរូនិងក្របខណ្ឌឧត្តមានុវត្តន៍សកលថ្នាក់តំបន់ និងថ្នាក់ជាតិ។

ថ្មីៗនេះ មានការកើនឡើងនូវនិន្នាការរៀបចំច្បាប់ និងបទដ្ឋានគតិយុត្តដើម្បីធានាថាក្រុមហ៊ុនបច្ចេកវិទ្យាឌីជីថលទូទាំងពិភពលោកអនុវត្តសកម្មភាពទាន់ពេលវេលា និងមានការទទួលខុសត្រូវចំពោះមុខរដ្ឋាភិបាលក្នុងការគោរពសិទ្ធិមនុស្ស ជាពិសេសនោះគឺសិទ្ធិកុមារ។ ក្នុងន័យនេះ ពួកគេត្រូវទទួលខុសត្រូវ និងផ្ដល់សំណង បើផលិតផលឬសេវាមានផលប៉ះពាល់ជាអវិជ្ជមាន ដោយសារតែគោលបំណងបង្កើនចំណូលដោយមិនគិតពីសិទ្ធិទទួលបានសុវត្ថិភាព និងសុខុមាលភាពរបស់អ្នកប្រើប្រាស់។ និន្នាការនេះក៏ដើម្បីកាត់បន្ថយ និងបង្កើនតម្លាភាពនៃការប្រើទិន្នន័យរបស់អ្នកប្រើប្រាស់ ការដាក់ពិន័យ ទណ្ឌកម្ម និងសំណងផ្លូវច្បាប់ផ្សេងៗនៅពេលមានការបំពានសិទ្ធិ និងមិនអនុវត្តច្បាប់។

ជាទូទៅការការពារសិទ្ធិរបស់អ្នកប្រើប្រាស់សេវាឬផលិតផលឌីជីថល ត្រូវបានបង្ហាញនៅក្នុងច្បាប់នានាដែលមានជាធរមាន។ សិទ្ធិរបស់អ្នកប្រើប្រាស់សេវាទូរគមនាគមន៍ ការទទួលបានឯកជនភាព សន្តិសុខ និងសុវត្ថិភាពត្រូវបានការពារក្នុងមាត្រា ៦៥ នៃច្បាប់ទូរគមនាគមន៍(២០១៥)។ ច្បាប់នេះក៏បានកំណត់អំពីសិទ្ធិរបស់អ្នកប្រើប្រាស់ក្នុងការចូលរួមពិគ្រោះយោបល់នានា នៅក្នុងដំណើរការអភិវឌ្ឍគោលនយោបាយដែលពាក់ព័ន្ធនឹងវិស័យទូរគមនាគមន៍។ កាតព្វកិច្ចរបស់ប្រតិបត្តិករក្នុងការធានាសិទ្ធិនេះមានចែងច្បាស់នៅក្នុងអនុក្រឹត្យលេខ១១០ ស្ដីពីការផ្ដល់ការអនុញ្ញាតបំពេញប្រតិបត្តិការលើវិស័យបច្ចេកវិទ្យាគមនាគមន៍និងព័ត៌មាន មាត្រា២៧ ដែលបញ្ជាក់ច្បាស់អំពីការទទួលខុសត្រូវរបស់ក្រុមហ៊ុនផ្ដល់សេវានិងផលិតផលបច្ចេកវិទ្យាដូចខាងក្រោម៖

- ក ការពារព័ត៌មានឯកជន សន្តិសុខ និងសុវត្ថិភាពនៃការប្រើប្រាស់សេវាបច្ចេកវិទ្យាគមនាគមន៍ និងព័ត៌មាន
- ខ បំពេញប្រតិបត្តិការស្របតាមគោលការណ៍ប្រកួតប្រជែងដោយស្មោះត្រង់ សេរី ស្មើភាព និងប្រកបដោយប្រសិទ្ធភាព
- គ ចូលរួមអនុវត្តតាមការណែនាំរបស់ក្រសួងប្រៃសណីយ៍និងទូរគមនាគមន៍
- ឃ ហាមបើកអាជីវកម្មដែលមានលក្ខណៈខុសច្បាប់
- ង បំពេញកាតព្វកិច្ចផ្សេងទៀតតាមការកំណត់របស់ក្រសួងប្រៃសណីយ៍និងទូរគមនាគមន៍

គោលការណ៍ណែនាំនេះ ត្រូវបានរៀបចំក្រោមវិសាលភាពនៃចំណុច “ង” ខាងលើដែលបានបញ្ជាក់យ៉ាងច្បាស់ថាប្រតិបត្តិករទូរគមនាគមន៍ និងក្រុមហ៊ុនទាំងឡាយដែលផ្តល់សេវាឬផលិតផលក្នុងវិស័យឌីជីថលត្រូវអនុវត្តទៅតាមកាតព្វកិច្ចផ្សេងទៀតដែលបានកំណត់ដោយក្រសួងប្រៃសណីយ៍និងទូរគមនាគមន៍។

ស្របគ្នានេះ ក៏មានការទទួលស្គាល់ថា យន្តការសម្របសម្រួលក្នុងកិច្ចការពារកុមារលើប្រព័ន្ធអនឡាញប្រកបដោយប្រសិទ្ធភាព និងសមភាព ត្រូវមានទាំងបទដ្ឋានគតិយុត្តជាតិ និងបទបញ្ញត្តិផ្ទៃក្នុងរបស់ក្រុមហ៊ុនបច្ចេកវិទ្យា ដែលគោរពនិងគិតគូរពីការបញ្ចូលសិទ្ធិកុមារយ៉ាងពេញលេញក្នុងលំហាឌីជីថល។ ការអនុវត្តគោលការណ៍នេះ គឺជាការតាំងចិត្តរួមរបស់ក្រុមហ៊ុនបច្ចេកវិទ្យាដែលមានប្រតិបត្តិការនៅក្នុងប្រទេសកម្ពុជា ក្នុងការគិតគូរទុកជាមុននូវបញ្ហាសុវត្ថិភាព និងសុខុមាលភាពរបស់កុមារលើប្រព័ន្ធអនឡាញ។ គោលការណ៍នេះបំពេញបន្ថែមឱ្យច្បាប់និងបទដ្ឋានគតិយុត្តដែលមានជាធរមាននៅកម្ពុជា ហើយឆ្លើយតបទៅនឹងកាតព្វកិច្ចថ្នាក់តំបន់និងសកល ក្នុងការត្រួតពិនិត្យបច្ចេកវិទ្យាឌីជីថលលើការគោរពសិទ្ធិកុមារ កាតព្វកិច្ច និងនីតិវិធីនៃប្រតិបត្តិការពាណិជ្ជកម្មតាមប្រព័ន្ធអេឡិចត្រូនិកនៅក្នុងព្រះរាជាណាចក្រកម្ពុជា។[៩] គោលការណ៍ណែនាំនេះ មានការគិតគូរពីការទប់ស្កាត់ការកេងប្រវ័ញ្ចផ្លូវភេទនិងការរំលោភបំពានកុមារលើប្រព័ន្ធអនឡាញ និងអំពើហិង្សាផ្សេងទៀតដែលប្រើប្រាស់បច្ចេកវិទ្យាដោយមានបញ្ចូលទាំងបទប្បញ្ញត្តិដើម្បីធានាសិទ្ធិសម្ងាត់ភាពរបស់កុមារក្នុងបរិស្ថានឌីជីថល និងធានាថាក្រុមហ៊ុនបច្ចេកវិទ្យាចាត់វិធានការទាន់ពេលវេលា និងមានតម្លាភាពក្នុងការឆ្លើយតបចំពោះបញ្ហានេះ។ ទិដ្ឋភាពផ្សេងទៀតក្នុងគោលការណ៍ណែនាំ មានចែងក្នុងច្បាប់ និងគោលនយោបាយជាធរមាន ហើយមានសារៈសំខាន់សម្រាប់ចងកាតព្វកិច្ចវិស័យបច្ចេកវិទ្យាឌីជីថលក្នុងស្រុក និងក្រុមហ៊ុនសកលដែលមានប្រតិបត្តិការក្នុងប្រទេសកម្ពុជា ទៅនឹងវិធីសាស្ត្ររួមមួយក្នុងការការពារកុមារលើប្រព័ន្ធអនឡាញ ដើម្បីសម្រេចបាននូវគោលបំណងរួមមួយគឺពិភពឌីជីថលប្រកបដោយសុវត្ថិភាពសម្រាប់កុមារ។

[៩] ច្បាប់ស្តីអំពីពាណិជ្ជកម្មតាមប្រព័ន្ធអេឡិចត្រូនិចឆ្នាំ ២០១៩

២. ជំហានសំខាន់ៗដែលក្រុមហ៊ុនបច្ចេកវិទ្យាឌីជីថលត្រូវអនុវត្តនៅកម្ពុជា

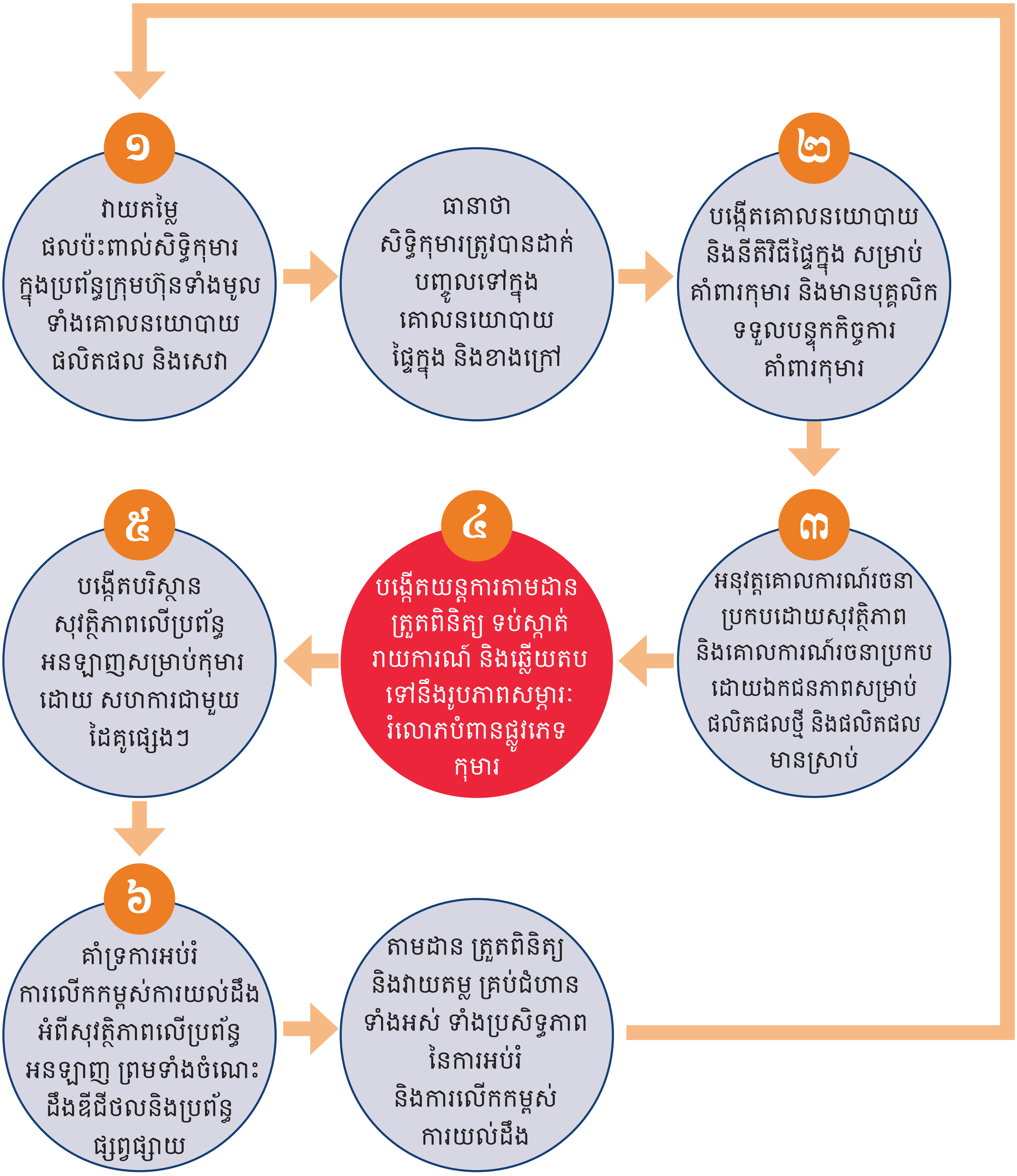

ទោះបីជាយន្តការទាំងនេះមានសារៈសំខាន់សម្រាប់ក្រុមហ៊ុនបច្ចេកវិទ្យាឌីជីថលអនុវត្តក៏ដោយ ជំហានជាដំបូងមួយចំនួនអាចនឹងមានការលំបាកចំពោះក្រុមហ៊ុនខ្នាតតូច ដែលមានចំនួននិយោជិតតិច ប្រាក់ចំណូល និងធនធានមានកម្រិត។ ផ្នែកនីមួយៗនៃសកម្មភាព ដំណើរការ និងយន្តការទាំងនេះអាចបត់បែនទៅតាមទំហំ និងធនធានរបស់ក្រុមហ៊ុននីមួយៗ។ ក្រសួងប្រៃសណីយ៍និងទូរគមនាគមន៍ នឹងដើរតួនាទីក្នុងការផ្តល់ការគាំទ្របច្ចេកទេសដល់ក្រុមហ៊ុនខ្នាតតូច និងធុរកិច្ចថ្មីឌីជីថល អំពីការយល់ដឹងស្តីពីសិទ្ធិកុមារ និងទំនួលខុសត្រូវលើកិច្ចការពារកុមារ។ ប៉ុន្តែទំហំរបស់ក្រុមហ៊ុនមិនគួរជាហេតុផលក្នុងការមិនអនុវត្តនូវគោលការណ៍នេះទេ។ ឧបករណ៍មានប្រយោជន៍សម្រាប់ក្រុមហ៊ុនខ្នាតតូច សហគ្រាសធុនតូច និងមធ្យម និងធុរកិច្ចថ្មីឌីជីថល ដូចជាគោលការណ៍រចនាប្រកបដោយសុវត្ថិភាព (Safety-by-design) និងការវាយតម្លៃផលប៉ះពាល់ជាដើម អាចរកបានតាមរយៈការិយាល័យគណៈកម្មាធិការសុវត្ថិភាពអ៊ីនធឺណិតអូស្ត្រាលី (Australian eSafety Commissioner Office)។ បទប្បញ្ញត្តិនិងការត្រួតពិនិត្យគោលការណ៍ទាំងនេះត្រូវពិចារណាទៅតាមទំហំនិងសមត្ថភាពក្រុមហ៊ុន រីឯវិសាលភាពនៃការវាយតម្លៃអាចមានទំហំខុសគ្នាដែរ។

តម្លាភាពគឺជាឧបករណ៍ដ៏មានសារៈសំខាន់ក្នុងការបង្កើនទំនុកចិត្តនិងការជឿជាក់របស់សារណជនទៅលើសេវាឬផលិតផល។ ក្រុមហ៊ុនគួរតែផ្សព្វផ្សាយរបាយការណ៍ប្រចាំឆ្នាំដែលមានបង្ហាញពីចំនួននៃការវាយការណ៍អំពីរូបភាពសម្ភារៈរំលោភបំពានផ្លូវភេទកុមារ និងទម្រង់ផ្សេងៗទៀតនៃការកេងប្រវ័ញ្ចផ្លូវភេទ ចំនួននៃសកម្មភាពឆ្លើយតបតាមរយៈការព្រមាន ការផ្អាកបណ្តោះអាសន្ន ការបិទគណនី និងសកម្មភាពផ្សេងទៀត និងចំនួនរបាយការណ៍បញ្ជូនបន្តទៅកាន់អាជ្ញាធរ និងរយៈពេលអន្តរាគមន៍។[៥] របាយការណ៍ទាំងនេះ អាចយកតាមបញ្ជីត្រួតពិនិត្យលើអនុលោមភាព សូចនាករ និងរង្វាស់សំខាន់ៗដែលមានភ្ជាប់ក្នុងគោលការណ៍ណែនាំ។

២.១ ការវាយតម្លៃផលប៉ះពាល់សិទ្ធិកុមារ (CRIA)

ក្រុមហ៊ុនបច្ចេកវិទ្យាឌីជីថលត្រូវវាយតម្លៃផលប៉ះពាល់ដែលអាចកើតឡើងពីសេវាឬផលិតផលរបស់ខ្លួនចាប់តាំងពីដំណាក់កាលបំផុសគំនិតនិងរចនារហូតដល់ការដាក់ដំណើរការនៅលើទីផ្សារ។ យន្តការវាយតម្លៃផលប៉ះពាល់សិទ្ធិកុមារនេះមិនត្រឹមតែពិនិត្យទៅលើសិទ្ធិកុមារក្នុងការទទួលបានសុវត្ថិភាពក្នុងបរិស្ថានឌីជីថលប៉ុណ្ណោះទេតែថែមទាំងអាចប្រើប្រាស់សម្រាប់វាយតម្លៃផលប៉ះពាល់ដែលអាចកើតមានទៅលើសិទ្ធិសមូហភាពរបស់កុមារដែរ។ *ការវាយតម្លៃនេះ គួរតែពិនិត្យមើលលើផលប៉ះពាល់ធំៗនៃសេវានិងផលិតផលទាំងអស់របស់ក្រុមហ៊ុននីមួយៗ លើសិទ្ធិសមូហភាពនិងសិទ្ធិស្មើភាពគ្នារបស់កុមារ។ លទ្ធផលនៃការវាយតម្លៃ គួរតែជាមូលដ្ឋានក្នុងការដាក់ចេញនូវវិធានការការពារបន្តបន្ទាប់។* អង្គការយូនីសេហ្វបានសហការណ៍ជាមួយប្រតិបត្តិករទូរគមនាគមន៍ជាច្រើននៅលើពិភពលោកដើម្បីបង្កើតនូវឧបករណ៍វាយតម្លៃផលប៉ះពាល់សិទ្ធិនេះសម្រាប់ក្រុមហ៊ុនទូរស័ព្ទចល័ត[៦]។ ទោះបីឯកសារនេះ ត្រូវបានរៀបចំសម្រាប់ប្រតិបត្តិករទូរស័ព្ទចល័តក៏ដោយ ក៏អាចប្រើប្រាស់បានដោយអាជីវកម្មផ្សេងៗក្នុងវិស័យបច្ចេកវិទ្យាឌីជីថលទាំងមូលដែរ។ ក្រុមហ៊ុនដែលបានវាយតម្លៃផលប៉ះពាល់សិទ្ធិកុមារហើយ មិនចាំបាច់ធ្វើការវាយតម្លៃឡើងវិញនោះទេ។

---

[៥] Adapted from Tech Coalition, Trust: Voluntary Framework for Industry Transparency

[៦] UNICEF, 2021, MO-CRIA: Child Rights Impact Self-assessment Tool for Mobile Operators, UNICEF, New York).

២.២ ការបង្កើត និងអនុវត្តនីតិវិធីផ្ទៃក្នុង

ក្រុមហ៊ុនបច្ចេកវិទ្យាឌីជីថលត្រូវបង្កើតនិងអនុវត្តគោលនយោបាយនិងនីតិវិធីផ្ទៃក្នុង ដើម្បីការពារសុវត្ថិភាពកុមារ។ គោលនយោបាយ និងនីតិវិធីទាំងនេះ ត្រូវអនុវត្តគ្រប់ផ្នែកទាំងអស់របស់ក្រុមហ៊ុន ក្នុងចេតនាការពារនិយោជិតនិងកុមារពីគ្រោះថ្នាក់ រួមទាំងការត្រួតពិនិត្យដោយប្រុងប្រយ័ត្នចំពោះនិយោជិតណាដែលជួបប្រទះរូបភាពសម្ភារៈរំលោភបំពានផ្លូវភេទកុមារ។ គោលនយោបាយនេះគួរតែមានចែងអំពីបែបបទនៃការប្រព្រឹត្ត និងការគោរពសិទ្ធិសម្ងាត់ភាពកុមាររបស់គណៈគ្រប់គ្រង និងនិយោជិតទាំងអស់ ព្រមទាំងការរចនាផលិតផល និងសេវា។ ទន្ទឹមនឹងនេះ ក៏ត្រូវចែងអំពីផលវិបាកដែលកើតចេញពីការបំពានគោលនយោបាយ និងនីតិវិធីផ្ទៃក្នុង ហើយត្រូវចែងអំពីរបៀបរាយការណ៍ជាសម្ងាត់អំពីការបំពាន ឬការសង្ស័យករណីបំពានណាមួយ។ យន្តការទាំងនេះត្រូវបញ្ជ្រាបចូលជាផ្លូវការទៅក្នុងគោលនយោបាយនិងនិតិវិធីផ្ទៃក្នុងរបស់ក្រុមហ៊ុន។

២.៣ ការអនុវត្តគោលការណ៍រចនាប្រកបដោយសុវត្ថិភាព

ក្រុមហ៊ុនបច្ចេកវិទ្យាឌីជីថល ត្រូវអនុវត្តគោលការណ៍រចនាប្រកបដោយសុវត្ថិភាព (Safety-by-design) និងគោលការណ៍រចនាប្រកបដោយឯកជនភាព (Privacy-by-design)។ ការអនុវត្តទាំងនេះគឺដើម្បីធានាថា មានការវាយតម្លៃពីផលប៉ះពាល់នៃសេវា និងផលិតផលថ្មីៗរបស់ខ្លួនទៅលើសុវត្ថិភាពរបស់កុមារ ចាប់តាំងពីដំណាក់កាលបំផុសគំនិត និងរចនាផលិតផល ឬសេវាដែលអាចធ្វើឱ្យដំណើរការអភិវឌ្ឍបន្តទៀត មានបញ្ចូលយន្តការសុវត្ថិភាពសមស្រប និងអាចសម្រួលកែប្រែបាននៅពេលក្រោយ។ ការអនុវត្តនេះដូចគ្នាជាមួយនឹងគោលការណ៍រចនាប្រកបដោយឯកជនភាព ដែលសំដៅទៅលើវិធីសាស្ត្រក្នុងការរចនាប្រព័ន្ធប្រតិបត្តិការមូលដ្ឋានដែលធានាអំពីឯកជនភាព និងការការពារទិន្នន័យកុមារ។ *គួរកត់សម្គាល់ថា គោលការណ៍ខាងលើនេះក៏គួរប្រើដើម្បីវាយតម្លៃផលិតផលនិងសេវាកម្មដែលមានស្រាប់ ការរចនាផលិតផល និងសេវាកម្មឡើងវិញ និងការធ្វើបច្ចុប្បន្នភាពដើម្បីធានាសុវត្ថិភាព និងឯកជនភាព។*

ការរចនាប្រកបដោយសុវត្ថិភាព (Safety-by-design) គឺជាវិធីសាស្ត្រក្នុងការរចនាផលិតផល និង សេវាដែលគិតគូរអំពីសុវត្ថិភាពរបស់អ្នកប្រើប្រាស់ជាចម្បង។ នេះមានសេចក្តីថាក្រុមហ៊ុនបច្ចេកវិទ្យាឌីជីថលអាចកាត់បន្ថយហានិភ័យលើប្រព័ន្ធអនឡាញ តាមរយៈការគិតទុកជាមុន ការតាមចាប់ និងការលុបបំបាត់គ្រោះថ្នាក់លើប្រព័ន្ធអនឡាញមុននឹងវាអាចកើតឡើងបាន។[៧] ក្រុមហ៊ុនបច្ចេកវិទ្យាឌីជីថលគួរប្រើប្រាស់គោលការណ៍ការរចនាប្រកបដោយសុវត្ថិភាពទៅលើផលិតផល និងសេវាថ្មីៗទាំងអស់របស់ខ្លួន។ មានឧទាហរណ៍ជាច្រើនស្តីអំពីការប្រើប្រាស់គោលការណ៍រចនាប្រកបដោយសុវត្ថិភាព ដោយក្រុមហ៊ុនបច្ចេកវិទ្យាឌីជីថលនៅទូទាំងពិភពលោក ហើយដែលអាចផ្តល់ជាការចង្អុលបង្ហាញអំពីការបញ្ជ្រាបគោលការណ៍នេះទៅក្នុងប្រតិបត្តិការប្រចាំថ្ងៃរបស់ក្រុមហ៊ុន។ ឧទាហរណ៍នេះអាចរកបានក្នុងឧបករណ៍**វាយតម្លៃអំពីការរចនាប្រកបដោយសុវត្ថិភាព**របស់គណៈកម្មាធិការសុវត្ថិភាពអ៊ីនធឺណិតរបស់អូស្ត្រាលី។ វាមានភាពចាំបាច់ក្នុងការទទួលយកបទពិសោធន៍ និងការចូលរួមរបស់

[៧] https://www.esafety.gov.au/industry/safety-by-design

កុមារដើម្បីបង្កើតគោលការណ៍ការរចនាប្រកបដោយសុវត្ថិភាព ហើយធានាថាវិធីសាស្ត្រទាំងនោះឆ្លុះបញ្ចាំងអំពីតម្រូវការ និងការព្រួយបារម្ភរបស់កុមារនៅកម្ពុជា។

ក្រុមហ៊ុនត្រូវប្រើប្រាស់សេចក្តីណែនាំស្តីពីការលូតលាស់ និងការវិវត្តសមត្ថភាពកុមារ ដើម្បីធានាការរចនាស្របតាមអាយុ (Age-appropriate design) សម្រាប់អតិថិជនគោលដៅ (សូមមើលក្នុងឧបសម្ព័ន្ធ)។ ការរចនាស្របតាមអាយុសំដៅទៅលើការគិតគូរអំពីអាយុអ្នកប្រើប្រាស់សេវាឬផលិតផល និងដំណាក់កាលនៃការលូតលាស់ និងការវិវត្តសមត្ថភាពកុមារ ទៅក្នុងដំណើរការរចនានិងការបង្កើតនូវសេវាឬផលិតផលថ្មី។ ការធ្វើបែបនេះគឺដើម្បីធានាថា ការចាប់ផ្តើមបង្កើតផលិតផលណាមួយ បានពិចារណាអំពីផលប៉ះពាល់ចំពោះកុមារដែលមានវ័យខុសៗគ្នា។ ក្រុមហ៊ុនបច្ចេកវិទ្យាឌីជីថល គួរតែគិតគូរអំពីអាយុអតិថិជនជាមួយនឹងតម្រូវការ និងដំណាក់កាលលូតលាស់របស់កុមារដោយគ្រាន់តែប្រើប្រាស់នូវកូដរចនា (Design Codes) សមស្របតាមអាយុកុមារក្នុងការរចនាសេវាឬផលិតផលរបស់ខ្លួន។ ការគិតគូរនេះគួរតែធ្វើឡើងទាំងចំពោះសេវាឬផលិតផលទាំងឡាយផ្សេងទៀត ទោះមិនសម្រាប់ឱ្យកុមារប្រើប្រាស់ ឬត្រូវបានប្រើប្រាស់ដោយកុមារក៏ដោយ។ ហេតុនេះវិធានការការពារហានិភ័យសមរម្យគួរតែដាក់ចេញ ដើម្បីកាត់បន្ថយហានិភ័យដែលអាចកើតឡើងនៅពេលកុមារប្រើប្រាស់សេវាឬផលិតផលទាំងនេះ។

ការគិតគូរនេះមានរួមបញ្ចូលទាំងការប្រមូល ការផ្ទុក និងដំណើរការទិន្នន័យកុមារក្នុងអំឡុងពេលដែលពួកគេប្រើប្រាស់សេវាឬផលិតផល។ ក្រុមហ៊ុនត្រូវគិតគូរជាពិសេសទៅលើការប្រមូល និងដំណើរការទិន្នន័យកុមារក្នុងគោលបំណងធានាការពារសិទ្ធិរបស់ពួកគេ។ វិធានការដែលត្រូវអនុវត្តដើម្បីធានាពីការការពារសិទ្ធិកុមាររួមមានការកាត់បន្ថយការប្រមូលទិន្នន័យកុមារជាអប្បបរមា (Data Minimization) ការកំណត់ព្រំដែននៃការប្រមូលទិន្នន័យ (Purpose Limitation) ការកំណត់រយៈពេលនៃការរក្សាទុកទិន្នន័យ (Storage Limitation) និងសន្តិសុខទិន្នន័យ (Data security)។ គំរូនៃកូដរចនាស្របតាមអាយុអាចរកបានជាឧទាហរណ៍នៅក្នុង **កូដរចនាស្របតាមអាយុរបស់ប្រទេសអង់គ្លេស**។ សម្រាប់ក្រុមហ៊ុនខ្នាតតូចនិងមធ្យម ក្រសួងប្រៃសណីយ៍និងទូរគមនាគមន៍អាចផ្តល់ការណែនាំនិងការគាំទ្រនៅក្នុងការវាយតម្លៃប្រសិនបើមានតម្រូវការ។

២.៤ ការគាំទ្រនិងលើកកម្ពស់ការយល់ដឹងអំពីសុវត្ថិភាពលើប្រព័ន្ធអនឡាញ

ក្រុមហ៊ុនបច្ចេកវិទ្យាឌីជីថល ត្រូវជួយគាំទ្រដល់កុមារ ក្រុមគ្រួសារ និងគ្រូបង្រៀន ក្នុងការអភិវឌ្ឍជំនាញឌីជីថល ដែលអាចការពារសុវត្ថិភាពរបស់ពួកគេលើប្រព័ន្ធអនឡាញបាន។ ក្រៅពីនេះមានជំនាញផ្សេងទៀតដូចជាជំនាញគ្រប់គ្រងផ្លូវអារម្មណ៍និងបំណិនជីវិតដែលអាចជួយជំរុញការសម្រេចប្រកបដោយសុវត្ថិភាពលើប្រព័ន្ធអនឡាញ។ ការផ្តួចផ្តើមទាំងនេះគួរគិតគូររួមបញ្ចូលពីហានិភ័យដែលកុមារអាចទទួលបានពីមិត្តភក្តិ មនុស្សជិតស្និទ្ធរបស់ពួកគេ ជាជាងផ្តោតតែទៅលើ "គ្រោះថ្នាក់ពីជនមិនស្គាល់"។ ការផ្តួចផ្តើមទាំងនេះក៏គួរគិតគូរអំពីការអប់រំទប់ស្កាត់សមស្របទៅនឹងអាយុកុមារ ការជួយដល់ឪពុកម្តាយ និងអាណាព្យាបាលក្នុងការប្រើប្រាស់វិធីសាស្ត្រសន្ទនាដោយបើកចំហ និងផ្តល់ការគាំទ្រដល់កូនរបស់ពួកគេ ជាជាងប្រើវិធីសាស្ត្រស្តីបន្ទោស ឬដាក់ទណ្ឌកម្មនៅពេលកុមារទទួលរងគ្រោះ។ កិច្ចការនេះអាចធ្វើទៅបានតាមរយៈការជួយគាំទ្រដល់កម្មវិធីផ្លាស់ប្តូរឥរិយាបថសង្គមដែលកំពុងអនុវត្តនៅតាមសាលារៀន និងសហគមន៍ ជាជាងការផ្តល់នូវការអប់រំ និងការលើកកម្ពស់ការយល់ដឹង

ដាច់ដោយឡែក។ ភស្តុតាងថ្មីអំពីប្រសិទ្ធភាពនៃកិច្ចការពារអំពើហិង្សាតាមប្រព័ន្ធអនឡាញ និងការអប់រំផ្សេងៗ អាចរកឃើញក្នុងតំណភ្ជាប់នេះ https://www.who.int/publications/i/item/9789240062061។ សកម្មភាពទាំងនេះមិនអាចដកការទទួលខុសត្រូវ ឬបន្ទុករបស់ក្រុមហ៊ុនបច្ចេកវិទ្យាឌីជីថល ពីការធានាសុវត្ថិភាព និងភាពសមស្របតាមអាយុនៃផលិតផល និងសេវាកម្មរបស់គេទេ។ ហើយក៏មិនអាចយកសកម្មភាពនេះ បន្ទោសទៅលើជនរងគ្រោះថាមិនបានអនុវត្តសកម្មភាពត្រឹមត្រូវនៅពេលគេជួបការកេងប្រវ័ញ្ចរំលោភបំពានផ្លូវភេទលើប្រព័ន្ធអនឡាញ និងទម្រង់នៃហានិភ័យផ្សេងទៀតឡើយ។

ក្រុមហ៊ុនបច្ចេកវិទ្យាឌីជីថលមានតួនាទីសំខាន់ក្នុងការជួយគាំទ្រការបញ្ជាក់ភស្តុតាង។ កន្លងមកទិន្នន័យមូលដ្ឋានពាក់ព័ន្ធការកេងប្រវ័ញ្ចនិងរំលោភបំពានផ្លូវភេទកុមារលើប្រព័ន្ធអនឡាញ (OCSEA) និងអំពើហិង្សាដែលប្រើបច្ចេកវិទ្យានៅកម្ពុជាមាននៅក្នុងការស្រាវជ្រាវការបញ្ឈប់គ្រោះថ្នាក់នៅកម្ពុជា (Disrupting Harms Study Cambodia)។[៩] ទោះបីជាយ៉ាងនេះក៏ដោយ មានតម្រូវការភស្តុតាងបន្ថែមទៀតជាច្រើន ដូចជាភស្តុតាងស្តីអំពីអន្តរាគមន៍ជាក់លាក់ និងប្រសិទ្ធភាពនៃការអនុវត្តកម្មវិធីអប់រំ និងលើកកម្ពស់ការយល់ដឹងនានា។ ស្របពេលដែលបច្ចេកវិទ្យាថ្មីៗត្រូវបានប្រើប្រាស់ បច្ចេកវិទ្យាក្នុងវិស័យអប់រំកំពុងត្រូវបានពង្រីក ហើយបញ្ញាសិប្បនិម្មិត និងម៉ាស៊ីនស្វ័យសិក្សា (Machine Learning) បានជ្រាបចូលក្នុងជីវិតប្រចាំថ្ងៃរបស់ប្រជាពលរដ្ឋកម្ពុជា ការសិក្សាស្រាវជ្រាវអំពីហានិភ័យ គ្រោះថ្នាក់ ឱកាស និងផលប្រយោជន៍ដែលកើតឡើងពីបច្ចេកវិទ្យាទាំងនេះគួរធ្វើឡើងបន្ថែមទៀត ។ ក្រុមហ៊ុនឧស្សាហកម្មបច្ចេកវិទ្យាឌីជីថល គឺជាស្នូលនៃដំណើរការនេះ។

២.៥ ការបង្កើតបរិស្ថានសុវត្ថិភាពលើប្រព័ន្ធអនឡាញ

ក្រៅពីការអនុវត្តនូវគោលការណ៍រចនាប្រកបដោយសុវត្ថិភាពនិងឯកជនភាព និងធានាបរិស្ថានប្រតិបត្តិការ និងដំណើរការដោយផ្តោតលើសិទ្ធិកុមារ ក្រុមហ៊ុនបច្ចេកវិទ្យាឌីជីថលអាចអនុវត្តជំហានបន្ថែម ដូចខាងក្រោម ដើម្បីបង្កើតបរិស្ថានសុវត្ថិភាពលើប្រព័ន្ធអនឡាញសម្រាប់កុមារ។ ជំហានទាំងនោះមានដូចជា៖

- **មុខងារគ្រប់គ្រងដោយឪពុកម្តាយ (Parental Controls)** ក្នុងករណីដែលក្រុមហ៊ុនផ្តល់មុខងារគ្រប់គ្រងដោយឪពុកម្តាយ ពួកគេគួរមានការណែនាំច្បាស់លាស់អំពីរបៀបនៃការប្រើប្រាស់ និងដែនកំណត់នៃមុខងារទាំងនោះ។ ក្រុមហ៊ុនគួរបញ្ជាក់ឱ្យច្បាស់ថាមុខងារគ្រប់គ្រងដោយឪពុកម្តាយ មិនសូវមានប្រសិទ្ធភាពសម្រាប់កុមារវ័យជំទង់នោះទេ ដោយសារតែកុមារវ័យជំទង់ឆាប់ចាប់បាននូវជំនាញបច្ចេកទេស ដើម្បីគេចវេសពីមុខងារគ្រប់គ្រងរបស់ឪពុកម្តាយ។ ក្រុមហ៊ុនក៏គួរតែបញ្ជាក់ឱ្យបានច្បាស់ថាមុខងារគ្រប់គ្រងដោយឪពុកម្តាយ ពេលខ្លះអាចរាំងស្ទះការអភិវឌ្ឍជំនាញរបស់កុមារ ការចាប់ឱកាស និងអត្ថប្រយោជន៍ដែលកុមារអាចទទួលបាននៅលើប្រព័ន្ធអនឡាញ។ ដូច្នេះមុខងារនេះគួរតែត្រូវបានប្រើប្រាស់ដោយសមស្របតាមការលូតលាស់របស់កុមារ។

[៩] Kardefelt Winther, Daniel (2022). Disrupting Harm in Cambodia: Evidence on online child sexual exploitation and abuse, Innocenti Research Report

- ក្រុមហ៊ុនគួរតែផ្តល់សេវាកំណត់ឯកជនភាពនិងសុវត្ថិភាព (Opt-out services) ដោយស្វ័យប្រវត្តិ ងាយស្រួល និងផ្សព្វផ្សាយអំពីសេវាកម្មនេះឱ្យបានទូលំទូលាយ។ តាមរយៈការជ្រើសរើសសេវាកម្មនេះ គណនី និងព័ត៌មានទំនាក់ទំនងរបស់កុមារនឹងត្រូវបានកំណត់ជាឯកជន នៅពេលពួកគេទាញយកកម្មវិធីទូរស័ព្ទដៃឬកម្មវិធីសុសវែរថ្មីៗ។

- ក្នុងករណីដែលមាតិកា ផលិតផល និងសេវាអនឡាញ ត្រូវបានរចនាឡើងជាពិសេសសម្រាប់កុមារ ក្រុមហ៊ុនគួរតែដាក់ចេញនូវ "លក្ខខណ្ឌនៃការប្រើប្រាស់" ច្បាស់លាស់ និងធានាមិនឱ្យមានការបំពានទៅលើលក្ខខណ្ឌទាំងអស់នោះ ។

- ក្រុមហ៊ុនត្រូវធានាថា កុមារអាចរកឃើញនូវវិធីសម្រាប់កំណត់ឯកជនភាព និងរបៀបការពារទិន្នន័យផ្ទាល់ខ្លួន និងព័ត៌មានច្បាស់លាស់អំពីការប្រមូលទិន្នន័យឯកជនភាព ហេតុផល និងតើទិន្នន័យឯកជនរបស់គេត្រូវយកទៅចែករំលែកជាមួយអ្នកផ្សេងណាខ្លះ។ ព័ត៌មានទាំងនេះគួរមានបង្ហាញច្បាស់លាស់នៅលើកម្មវិធីទូរស័ព្ទដៃ គេហទំព័រ និងកម្មវិធីផ្សេងៗ ក្នុងលក្ខណៈងាយស្រួល ងាយយល់ ងាយធ្វើតាមទាំងចំពោះកុមារទូទៅនិងកុមារមានពិការភាព។

២.៦. ការទប់ស្កាត់ និងការឆ្លើយតបទៅនឹងរូបភាពសម្ភារៈរំលោភបំពានផ្លូវភេទកុមារ (CSAM)

ក្រុមហ៊ុនបច្ចេកវិទ្យាឌីជីថលមានតួនាទីសំខាន់ក្នុងការទប់ស្កាត់ និងការឆ្លើយតបទៅនឹង រូបភាពសម្ភារៈរំលោភបំពានផ្លូវភេទកុមារ តាមរយៈការអនុវត្តនូវគោលការណ៍រចនាប្រកបដោយសុវត្ថិភាព។ ប៉ុន្តែនីតិវិធីក្នុងការជូនដំណឹង និងដកចេញ (Notice and Takedown procedure) មានភាពចាំបាច់ក្នុងការបង្កើតប្រព័ន្ធទប់ស្កាត់ និងឆ្លើយតបរូបភាពសម្ភារៈរំលោភបំពានផ្លូវភេទកុមារប្រកបដោយប្រសិទ្ធភាព។ ក្រុមហ៊ុននីមួយៗគួរតែអនុវត្តជំហានដូចខាងក្រោម ដើម្បីដោះស្រាយបញ្ហារូបភាពសម្ភារៈរំលោភបំពានផ្លូវភេទកុមារ និងទម្រង់ផ្សេងទៀតនៃការកេងប្រវ័ញ្ច និងរំលោភបំពានផ្លូវភេទកុមារតាមប្រព័ន្ធអនឡាញ។

- ក្រុមហ៊ុនត្រូវដាក់ចេញឱ្យបានច្បាស់នូវ "លក្ខខណ្ឌនៃការប្រើប្រាស់" ដែលហាមប្រាមមាតិកា ឬសកម្មភាពទាំងឡាយណាដែលអាចបង្កើតឱ្យមានរូបភាពសម្ភារៈរំលោភបំពានផ្លូវភេទកុមារ ឬការកេងប្រវ័ញ្ច និងរំលោភបំពានផ្លូវភេទកុមារតាមប្រព័ន្ធអនឡាញ។ លក្ខខណ្ឌទាំងនេះ គួរបង្ហាញឱ្យបានច្បាស់នៅលើគេហទំព័រ និងកម្មវិធីសុសវែររបស់ខ្លួន ហើយមានភាពងាយស្រួលស្វែងយល់ចំពោះអ្នកប្រើប្រាស់ទាំងអស់ ទោះជាពួកគេមិនមានជំនាញច្បាប់ ឬឌីជីថលក៏ដោយ។ ចំពោះផលិតផលទាំងឡាយណាដែលរៀបចំឡើងសម្រាប់កុមារ ឬអាចត្រូវកុមារប្រើប្រាស់ដោយប្រការណាមួយ "**លក្ខខណ្ឌនៃការប្រើប្រាស់**" គួរតែបង្ហាញឡើងតាមវិធីមួយដែលកុមារងាយស្រួលយល់។ លក្ខខណ្ឌទាំងនេះ គួរគិតគូរបង្កភាពងាយស្រួលដល់កុមារមានពិការភាពដែរ។ ក្រុមហ៊ុនបច្ចេកវិទ្យាឌីជីថលគួរប្រកាសអំពីការតាំងចិត្តក្នុងការទប់ស្កាត់និងឆ្លើយតបចំពោះរូបភាពសម្ភារៈរំលោភបំពានផ្លូវភេទកុមារ នៅពេលចុះបញ្ជីឬស្នើសុំអាជ្ញាបណ្ណជាមួយក្រសួងពាណិជ្ជកម្ម ឬអាជ្ញាធរពាក់ព័ន្ធ។

- **ក្រុមហ៊ុនគួរបង្កើតច្រករាយការណ៍ (Reporting Portals) លើគ្រប់មាតិកាទាំងអស់នៅលើគេហទំព័រ កម្មវិធីសុសវែរ ឬថ្នាលឌីជីថលនានាដែលមាន ឬសង្ស័យថាជា រូបភាពសម្ភារៈរំលោភបំពានផ្លូវភេទកុមារ។** ច្រករាយការណ៍នេះគួរតែងាយស្រួលមើលឃើញ និងអាចចូលប្រើប្រាស់បានសម្រាប់ទាំងមនុស្សពេញវ័យ និងកុមារ។ ការរាយការណ៍ដែលធ្វើឡើងនៅលើថ្នាលនេះ គួរតែបញ្ជូនទៅភ្នាក់ងារទទួលបន្ទុកកិច្ចការនេះផ្ទាល់ ឬទៅផ្នែកបច្ចេកទេសរបស់ក្រុមហ៊ុន ជាជាងទៅកាន់ផ្នែកបម្រើសេវាអតិថិជនទូទៅ។ ផ្នែកទទួលបន្ទុកការងាររូបភាពសម្ភារៈរំលោភបំពានផ្លូវភេទកុមារនេះគួរតែស្ថិតនៅក្នុងអង្គភាពតែមួយជាមួយនឹងផ្នែកសន្តិសុខអ៊ីនធឺណិតរបស់ក្រុមហ៊ុន។ ច្រករាយការណ៍គួរតែស្នើសុំព័ត៌មានអ្នករាយការណ៍តិចតួចបំផុត ដើម្បីជួយនៅក្នុងការដំណើរការត្រួតពិនិត្យមាតិកា។ ព័ត៌មានទាំងនោះរួមបញ្ចូល អាសយដ្ឋាន (URL) ឬតំណភ្ជាប់ទៅកាន់មាតិកា លក្ខណៈនៃរូបភាពសម្ភារៈរំលោភបំពានផ្លូវភេទកុមារ កាលបរិច្ឆេទ និងម៉ោង ព្រមទាំងផ្តល់ជម្រើសសម្រាប់ការផ្តល់ឈ្មោះ និងលេខទំនាក់ទំនង។ ការផ្តល់ឈ្មោះ និងលេខទំនាក់ទំនងនេះមិនមែនជាតម្រូវចាំបាច់ទេ ព្រោះអ្នកប្រើប្រាស់អាចជ្រើសរើសរាយការណ៍ដោយអនាមិកបាន។ ច្រករាយការណ៍គួរអាចចូលប្រើប្រាស់បានដោយងាយស្រួល ទាំងកុមារ ទាំងអ្នកប្រើប្រាស់គ្រប់វ័យ (សូមមើលក្នុងប្រអប់)។ ច្រករាយការណ៍ ត្រូវមានកំណត់ពីពេលវេលាច្បាស់លាស់ក្នុងការចាត់វិធានការ និងឆ្លើយតបនៅពេលមានការរាយការណ៍។

  ផ្ទាំងរាយការណ៍ (Reporting Interface) នៅលើគេហទំព័រ និងផលិតផលអាចតភ្ជាប់ដោយផ្ទាល់ទៅនឹងច្រករាយការណ៍បន្ទាន់អំពីរូបភាពសម្ភារៈរំលោភបំពានផ្លូវភេទកុមារដែលមានការទទួលស្គាល់ និងមានភាពជាដៃគូផ្លូវការដូចជា មូលនិធិឃ្លាំមើលប្រព័ន្ធអ៊ីនធឺណិត (IWF) ឬ មជ្ឈមណ្ឌលជាតិសម្រាប់កុមារបាត់ខ្លួននិងការកេងប្រវ័ញ្ច (NCMEC)។ ការរាយការណ៍មិនគួរជាបន្ទុករបស់ជនរងគ្រោះ តែទោះជាយ៉ាងនេះ ក្រុមហ៊ុនគួរបង្កើតជម្រើសងាយស្រួលសម្រាប់កុមារ និងអ្នកជុំវិញពួកគេដូចជា គ្រូបង្រៀនជាដើម។ល។ គួរកត់សម្គាល់ថាទោះជាក្រុមហ៊ុនមានទំហំផ្សេងៗគ្នាក៏ដោយ រាល់សេវា ឬផលិតផលទាំងអស់គួរមាននូវជម្រើសរាយការណ៍ពីការរំលោភបំពាន។

- **ក្រុមហ៊ុនគួរបង្កើតទំនាក់ទំនង ជាមួយភ្នាក់ងារ និងដៃគូអន្តរជាតិ រួមទាំងស្ថាប័នដែលមាន ឬអាចចូលប្រើប្រាស់ប្រព័ន្ធគ្រប់គ្រងទិន្នន័យរូបភាពសម្ភាររំលោភបំពានផ្លូវភេទកុមារ ដូចជាមូលនិធិឃ្លាំមើលប្រព័ន្ធអ៊ីនធឺណិត (IWF) ឬមជ្ឈមណ្ឌលជាតិសម្រាប់កុមារបាត់ខ្លួន និងការកេងប្រវ័ញ្ច (NCMEC) ជាដើម។** ស្ថាប័នទាំងនេះជាអ្នកជួយទ្រទ្រង់ច្រករាយការណ៍បន្ទាន់អំពីរូបភាពសម្ភារៈរំលោភបំពានផ្លូវភេទកុមារ តាមរយៈការចុះអនុស្សរណៈនៃការយោគយល់ និងកិច្ចព្រមព្រៀងផ្លូវការ។ ជាទូទៅ រូបភាពទាំងអស់ ត្រូវបានរាយការណ៍តាមច្រករាយការណ៍បន្ទាន់ទៅកាន់នគរបាលអន្តរជាតិ (INTERPOL) ដែលជាអ្នកគ្រប់គ្រងរួមលើប្រព័ន្ធទិន្នន័យរូបភាពកេងប្រវ័ញ្ចផ្លូវភេទកុមារអន្តរជាតិ (ប្រព័ន្ធទិន្នន័យ ICSE)។ ប្រព័ន្ធទិន្នន័យនេះត្រូវបានប្រើប្រាស់ដោយទីភ្នាក់ងារអនុវត្តច្បាប់ទូទាំងពិភពលោករួមទាំងនគរបាលជាតិកម្ពុជាដែរ។ ក្រសួងប្រៃសណីយ៍និងទូរគមនាគមន៍ នឹងដើរតួជាអន្តរការីរវាងក្រុមហ៊ុន

បច្ចេកវិទ្យាឌីជីថលនៅកម្ពុជានិងប្រព័ន្ធទិន្នន័យរូបភាពកេងប្រវ័ញ្ចផ្លូវភេទកុមារអន្តរជាតិ។ ទោះជាយ៉ាងនេះ ក្រុមហ៊ុនអាចបង្កើតកិច្ចសហការផ្ទាល់ជាមួយមូលនិធិឃ្លាំមើលប្រព័ន្ធអ៊ីនធឺណិត (IWF) ឬមជ្ឈមណ្ឌលអន្តរជាតិសម្រាប់កុមារបាត់ខ្លួននិងការកេងប្រវ័ញ្ច (ICMEC) ជាដើម។

ឧបករណ៍ស្កេនរករូបភាពសម្ភារៈរំលោភបំពានផ្លូវភេទកុមារដោយស្វ័យប្រវត្តិ ឬដោយបញ្ញាសិប្បនិម្មិត មានដូចជាកម្មវិធី Microsoft DNA, Project Arachnid និងមានសុវត្ថិភាពជាងមុនក្នុងការប្រើប្រាស់ប្រព័ន្ធបញ្ញាសិប្បនិម្មិត ដើម្បីស្កេនរករូបភាពសម្ភាររំលោភបំពានផ្លូវភេទកុមារ។ ប្រព័ន្ធ និងវិធានការដែលអាចធ្វើសកម្មភាពទាន់ពេលណាមួយដើម្បីស្វែងរករូបភាពសម្ភាររំលោភបំពានផ្លូវភេទកុមារ និងការកេងប្រវ័ញ្ច និងរំលោភបំពានផ្លូវភេទកុមារតាមប្រព័ន្ធអនឡាញ ឬទម្រង់ផ្សេងទៀតនៃមាតិកាខុសច្បាប់ គួរតែត្រូវបានប្រើប្រាស់យ៉ាងប្រុងប្រយ័ត្នជានិច្ច ដោយធានាថាសិទ្ធិឯកជនភាពត្រូវបានគោរព (United Nations Children's Fund (២០២២))។ 'ការធ្វើបទបញ្ញត្តិសម្រាប់យុគសម័យឌីជីថល៖ គោលការណ៍ណែនាំជាសកលស្តីពីការកែលម្អក្របខ័ណ្ឌនីតិបញ្ញត្តិដើម្បីការពារកុមារពីការកេងប្រវ័ញ្ច និងរំលោភបំពានផ្លូវភេទកុមារតាមប្រព័ន្ធអនឡាញ' យូនីសេហ្វ ញូវយ៉ក។

អនុសញ្ញាស្តីពីសិទ្ធិកុមារកត់សម្គាល់ថាការជ្រៀតជ្រែកណាមួយចំពោះសិទ្ធិឯកជនភាពរបស់កុមារគួរតែត្រូវបាន "ផ្តល់ដោយច្បាប់ដែលមានបំណងបម្រើភាពស្របច្បាប់ រក្សាគោលការណ៍នៃទិន្នន័យជាអប្បបរមា សមាមាត្រ និងរៀបចំឡើងដើម្បីរក្សាផលប្រយោជន៍ល្អបំផុតសម្រាប់កុមារ ហើយមិនត្រូវប្រឆាំងជាមួយ បទបញ្ញត្តិ គោលដៅ ឬគោលបំណងនៃអនុសញ្ញាស្តីពីសិទ្ធិកុមារ' ។ អនុសាសន៍ទូទៅរបស់គណៈកម្មាធិការសិទ្ធិកុមារនៃអង្គការសហប្រជាជាតិ លេខ២៥ (២០២១), កថាខណ្ឌ ៦៩។

នេះសំដៅជាទូទៅដល់គោលការណ៍នៃភាពស្របច្បាប់ ភាពចាំបាច់ និងសមាមាត្រ ។

- **ក្រុមហ៊ុនគួរប្រើប្រាស់ឧបករណ៍ស្កេនរករូបភាពសម្ភារៈរំលោភបំពានផ្លូវភេទកុមារដោយស្វ័យប្រវត្តិ ឬដោយបច្ចេកវិទ្យាបញ្ញាសិប្បនិម្មិត។** ឧបករណ៍ទាំងនោះមានដូចជាកម្មវិធី Microsoft DNA, Project Arachnid ឬ Thorn's Safer ជាដើម។ ការប្រើប្រាស់ឧបករណ៍ស្វ័យប្រវត្តិក៏គួរតែធានាថាមិនប៉ះពាល់ដល់សិទ្ធិឯកជនភាពរបស់កុមារ[៩] និងមានសង្គតិភាពជាមួយកិច្ចព្រមព្រៀងគោលបំណង និងគោលដៅរបស់អនុសញ្ញាស្តីពីសិទ្ធិកុមារ ព្រមទាំងគោរពដល់សិទ្ធិឯកជនភាពរបស់កុមារ។[១០]

[៩] អង្គការយូនីសេហ្វ ២០២២។ នីតិកម្មសម្រាប់យុគសម័យឌីជីថល៖ មគ្គុទេសក៍សកលស្តីពីការកែលម្អក្របខ័ណ្ឌច្បាប់ ដើម្បីការពារកុមារពីការកេងប្រវ័ញ្ច និងការរំលោភបំពានផ្លូវភេទលើប្រព័ន្ធអនឡាញ' អង្គការយូនីសេហ្វ ទីក្រុងញូវយ៉ក។

[១០]សេចក្តីពន្យល់ទូទៅលេខ ២៥ របស់អនុសញ្ញាស្តីពីសិទ្ធិកុមារ (ឆ្នាំ២០២១) វាក្យខណ្ឌ ៦៩។

- **ប្រតិបត្តិករផ្តល់សេវាអ៊ីនធឺណិត ត្រូវបិទការចូលប្រើប្រាស់ URLs ខុសច្បាប់ទាំងឡាយណាដែលបញ្ជាក់ដោយអាជ្ញាធរកម្ពុជា អង្គភាពអនុវត្តច្បាប់អន្តរជាតិ ឬច្រករាយការណ៍បន្ទាន់ដែលមានការទទួលស្គាល់ ដូចជា មូលនិធិឃ្លាំមើលប្រព័ន្ធអ៊ីនធឺណិត (IWF) ឬ មជ្ឈមណ្ឌលអន្តរជាតិការពារកុមារដែលបានបាត់ខ្លួន និងរងគ្រោះដោយការកេងប្រវ័ញ្ច (ICMEC) ជាដើម។** ប្រតិបត្តិករផ្តល់សេវាអ៊ីនធឺណិត គួរប្រើប្រាស់និយមន័យ “**រូបភាពសម្ភារៈរំលោភបំពានផ្លូវភេទកុមារ**” ដែលមានចែងនៅក្នុងគោលការណ៍ណែនាំនេះ ឱ្យបានច្បាស់លាស់ ឱ្យមានសង្គតិភាពជាមួយនឹងគោលការណ៍ណែនាំនៃអនុសញ្ញាស្តីពីសិទ្ធិកុមារ ក្នុងការអនុវត្តពិធីសារបន្ថែម ស្តីពីការជួញដូរកុមារ ពេស្យាកម្មកុមារ និងរូបភាពអាសអាភាសកុមារ។

  ក្រុមហ៊ុនគួរតែប្រុងប្រយ័ត្នក្នុងការបិទ URLs គឺត្រូវបិទតែ URLs ណាដែលត្រូវបានបញ្ជាក់ដោយស្ថាប័នអន្តរជាតិគ្រប់គ្រងប្រព័ន្ធទិន្នន័យ រូបភាព សម្ភារៈរំលោភបំពានផ្លូវភេទកុមារ ថាមានផ្ទុករូបភាព ឬតំណភ្ជាប់ទៅកាន់រូបភាពសម្ភារៈរំលោភបំពានផ្លូវភេទកុមារ។[១១] ការធ្វើបែបនេះគឺដើម្បីការពារការបិទមាតិកាព័ត៌មានស្របច្បាប់ដោយធ្វេសប្រហែស ឬដោយកំហុសបច្ចេកទេស។ ក្រុមហ៊ុនបច្ចេកវិទ្យាឌីជីថលអាចធានាបានថាវិធានការបិទ URLs របស់ពួកគេមិនរំលោភទៅលើសិទ្ធិកុមារក្នុងការទទួលបានព័ត៌មាន គឺតាមរយៈការប្រើប្រាស់បញ្ជីខ្មៅនៃ URLs ខុសច្បាប់ ដែលទទួលបានពីស្ថាប័នដៃគូ ដូចជាប្រព័ន្ធទិន្នន័យ ICCAM មជ្ឈមណ្ឌល NCMEC ឬ មូលនិធិ IWF។

- **ក្រុមហ៊ុនគួរបង្កើតនីតិវិធីជូនដំណឹង និងដកចេញ** ដែលមានបង្ហាញពីដំណើរការ និងជំហានលម្អិតត្រូវអនុវត្តក្នុងពេលដែលទទួលបានការរាយការណ៍អំពីរូបភាពសម្ភារៈរំលោភបំពានផ្លូវភេទកុមារឬមាតិការំលោភបំពានខុសច្បាប់ផ្សេងៗទៀតពីភ្នាក់ងារអនុវត្តច្បាប់ជាតិ និងអន្តរជាតិ។ ជាទូទៅនីតិវិធីជូនដំណឹង និងដកចេញ អនុវត្តតែទៅលើរូបភាពសម្ភារៈរំលោភបំពានផ្លូវភេទកុមារឬសម្ភារៈរំលោភបំពានផ្លូវភេទ ឬមាតិកាខុសច្បាប់ផ្សេងៗ ដូចមានកំណត់នៅក្នុងច្បាប់តែប៉ុណ្ណោះ។

  មាតិកាមួយចំនួនដែលក្រុមហ៊ុនបច្ចេកវិទ្យាឌីជីថល(ជាទូទៅក្រុមហ៊ុនបណ្តាញសង្គម) បានផ្ទុកនៅប្រទេសកម្ពុជាអាចមិនមែនជាមាតិកាខុសច្បាប់នៅក្នុងក្រមព្រហ្មទណ្ឌកម្ពុជា ប៉ុន្តែអាចជាមាតិកាខុសច្បាប់នៅក្រោមដែនយុត្តាធិការដែលក្រុមហ៊ុននោះបានចុះបញ្ជី។ URLs របស់មាតិកាទាំងនោះនឹងត្រូវបានបញ្ចូលទៅក្នុងប្រព័ន្ធ ICCAM ដោយអ្នកវិភាគនៅច្រករាយការណ៍បន្ទាន់អំពីរូបភាពសម្ភារៈរំលោភបំពានផ្លូវភេទកុមារ (ជាទូទៅ គឺ INHOPE ឬ មជ្ឈមណ្ឌល NCMEC) ហើយការជូនដំណឹងនឹងត្រូវផ្ញើដោយស្វ័យប្រវត្តិទៅកាន់ភ្នាក់ងារអនុវត្តច្បាប់ និងច្រករាយការណ៍បន្ទាន់(INHOPE HOTLINE) នៅក្នុងប្រទេសកម្ពុជា ដែលបច្ចុប្បន្នដំណើរការដោយអង្គការសកម្មភាពដើម្បីកុមារ (APLE)។ ភ្នាក់ងារអនុវត្តច្បាប់មានតួនាទីចេញនូវការជូនដំណឹងទៅកាន់ក្រុមហ៊ុនបច្ចេកវិទ្យាឌីជីថលនៅកម្ពុជា។ ភ្នាក់ងារអនុវត្តច្បាប់អន្តរជាតិអាចស្នើសុំឱ្យភ្នាក់ងារអនុវត្តច្បាប់នៅកម្ពុជាចេញនូវដីកាជូនដំណឹង និងដកចេញតាមរយៈនគរបាលអន្តរជាតិ(INTERPOL) និងនគរបាលអឺរ៉ុប(EUROPOL)។ ភ្នាក់ងារអនុវត្តច្បាប់នៅ

[១១] ឧទាហរណ៍ ទាំងប្រព័ន្ធគ្រប់គ្រងសម្ភាររំលោភបំពានផ្លូវភេទលើកុមារ របស់ IWF ឬ NCMEC ឬ ប្រព័ន្ធគ្រប់គ្រងទិន្នន័យផ្អែកលើជនល្មើសរបស់ INTERPOL។

កម្ពុជាក៏អាចចេញដីកាជូនដំណឹង និងដកចេញដោយផ្អែកលើព័ត៌មានដែលទទួលបានពីសាធារណជន ឬពីក្រុមហ៊ុនបច្ចេកវិទ្យាឌីជីថលសកល មជ្ឈមណ្ឌល NCMEC, មូលនិធិ IWF, INHOPE, INTERPOL ឬអង្គភាពអនុវត្តច្បាប់ផ្សេងទៀត។

រាល់សំណើដកចេញ (ឬការជូនដំណឹង) ដែលមានប្រភពមកពីប្រទេសកម្ពុជា ស្ដីអំពីរូបភាពសម្ភារៈរំលោភបំពានផ្លូវភេទកុមារ ដែលត្រូវបានកំណត់អត្តសញ្ញាណនៅក្នុងប្រទេសកម្ពុជា ទៅកាន់ប្រព័ន្ធផ្សព្វផ្សាយសង្គមអន្តរជាតិ ឬក្រុមហ៊ុនបច្ចេកវិទ្យាឌីជីថល ត្រូវតែចេញដោយភ្នាក់ងារអនុវត្តច្បាប់ដែលបានកំណត់នៅក្នុងប្រទេសកម្ពុជា គឺអង្គភាពប្រឆាំងបទល្មើសបច្ចេកវិទ្យា។ រូបភាពសម្ភារៈរំលោភបំពានផ្លូវភេទកុមារ ណាមួយដែលបានរាយការណ៍តាមរយៈច្រករាយការណ៍បន្ទាន់ INHOPE (ដែលដំណើរការដោយ APLE) ក៏នឹងនាំឱ្យ INHOPE បញ្ជូនសំណើបន្តទៅកាន់អង្គភាពប្រឆាំងបទល្មើសបច្ចេកវិទ្យាដើម្បីបញ្ជាឱ្យដកចេញ។

- **ក្រុមហ៊ុនបច្ចេកវិទ្យាឌីជីថលអាចទទួល បាន ការរាយការណ៍អំពីមាតិកាខុសច្បាប់ ឬ មាតិកាដែលសង្ស័យថាជារូបភាពសម្ភារៈរំលោភបំពានផ្លូវភេទកុមារផ្ទុកនៅលើម៉ាស៊ីនមេ (server) របស់ខ្លួន។** ក្រុមហ៊ុនត្រូវរាយការណ៍ករណីនេះទៅកាន់ភ្នាក់ងារអនុវត្តច្បាប់កម្ពុជា (អង្គភាពប្រឆាំងបទល្មើសបច្ចេកវិទ្យា)។ ពួកគេក៏អាចរាយការណ៍ទៅកាន់ច្រករាយការណ៍បន្ទាន់ (INHOPE HOTLINE) នៅកម្ពុជា។ ច្រករាយការណ៍បន្ទាន់នេះនឹងវាយតម្លៃមាតិកា ដោយមានដំណើរការដូចបង្ហាញក្នុងរូបតាងលេខ១ ខាងក្រោម។ នៅពេលដែលទទួលបានការរាយការណ៍ដំបូង ក្រុមហ៊ុនគួរតែលុបមាតិកានោះជាបណ្ដោះអាសន្ន និងរង់ចាំលទ្ធផលនៃការវាយតម្លៃ។

ក្រុមហ៊ុនបណ្ដាញសង្គមសកលគឺជាអ្នកដែលចេញការជូនដំណឹង និងដកចេញច្រើនបំផុត។ ការរាយការណ៍ទាំងអស់នោះកើតចេញពីការប្រើប្រាស់ឧបករណ៍ស្កេនរករូបភាពទំនើប ដូចជាឧបករណ៍ដែលបានរៀបរាប់នៅក្នុងចំណុចខាងលើ និងការប្រើប្រាស់វិធានការត្រួតពិនិត្យ និងរាយការណ៍ផ្សេងទៀត។ ក្នុងប្រទេសកម្ពុជាក្រុមហ៊ុនទាំងអស់នេះ រាយការណ៍ផ្ទាល់ទៅកាន់ច្រករាយការណ៍បន្ទាន់ (INHOPE HOTLINE) និងអង្គភាពប្រឆាំងបទល្មើសបច្ចេកវិទ្យា។ ការរាយការណ៍របស់សាធារណជននៅកម្ពុជាក៏អាចធ្វើឡើងដោយផ្ទាល់ទៅកាន់ច្រករាយការណ៍បន្ទាន់ ឬ អង្គភាពប្រឆាំងបទល្មើសបច្ចេកវិទ្យាដែរ។

រូបភាព ១ នីតិវិធីក្នុងការរាយការណ៍ វាយតម្លៃ និងលុបរូបភាពសម្ភារៈរំលោភបំពានផ្លូវភេទកុមារ

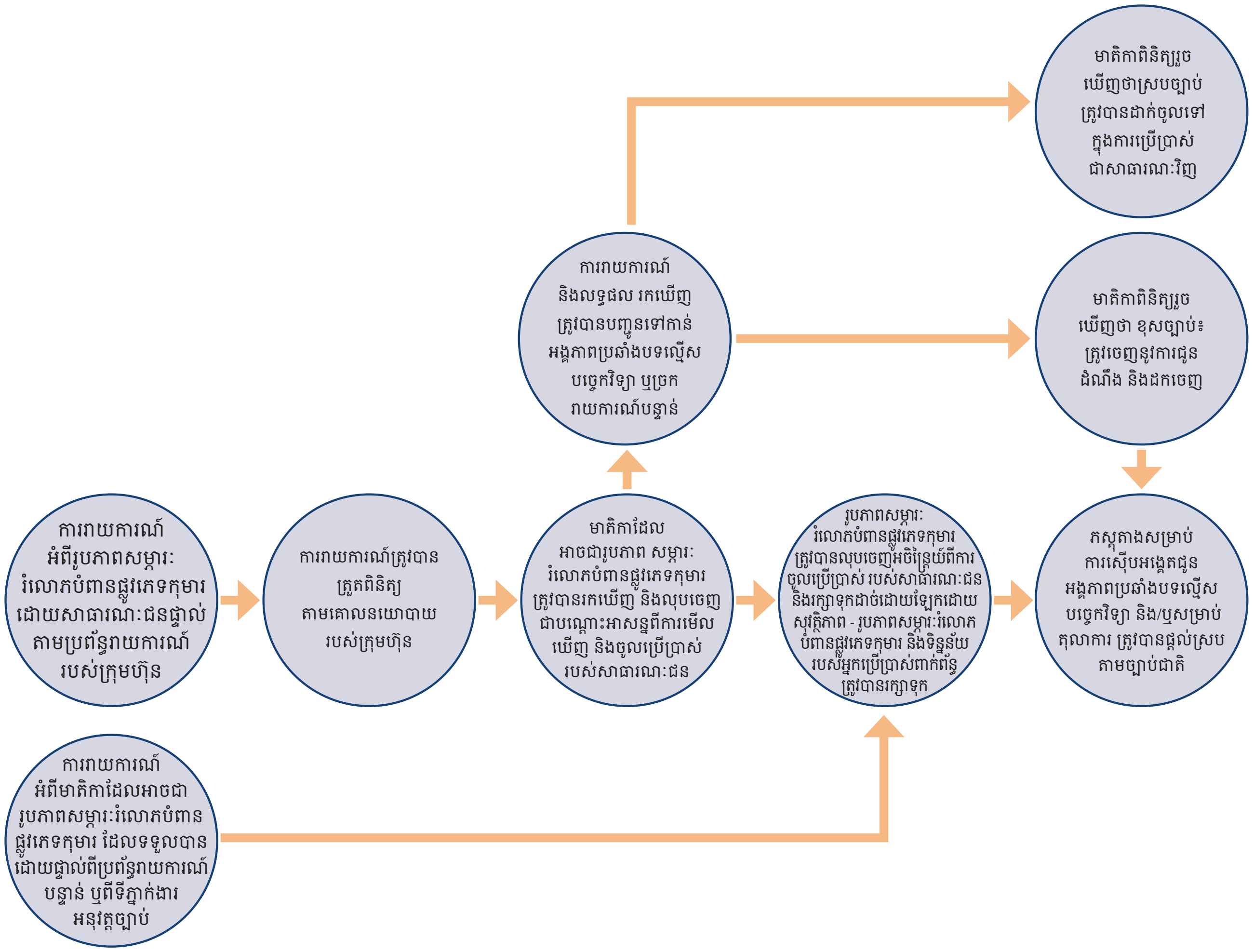

- **ក្រុមហ៊ុនត្រូវបង្កើតនីតិវិធីរក្សាភស្តុតាង** ដើម្បីធានាថានៅពេលដែលរូបភាពសម្ភារៈរំលោភបំពានផ្លូវភេទកុមារត្រូវបានដកចេញរួច ភស្តុតាងចាំបាច់នៅតែមានរក្សាទុកក្នុងរយៈពេលកំណត់មួយសម្រាប់ជំនួយដល់ការស៊ើបអង្កេត និងការផ្ដន្ទាទោស។

  ក) ការរក្សាទុកភស្តុតាង ដូចជារូបភាពសម្ភារៈរំលោភបំពានផ្លូវភេទកុមារ ក្នុងរយៈពេលកំណត់មួយច្បាស់លាស់សម្រាប់ការស៊ើបអង្កេតនិងផ្ដន្ទាទោស មានសារសំខាន់ខ្លាំងណាស់។ ប៉ុន្តែ ប្រសិនបើភស្តុតាងនោះត្រូវបានរក្សាទុកយូរជាងកាលកំណត់ នោះជនរងគ្រោះអាចប្រឈមជាមួយហានិភ័យកាន់តែច្រើនឡើង។ នាពេលបច្ចុប្បន្ន ច្បាប់របស់កម្ពុជា រួមទាំងក្រមព្រហ្មទណ្ឌមិនមានចែងអំពីរយៈពេលនៃការរក្សាទុកភស្តុតាងទេ ប៉ុន្តែសេចក្ដីព្រាងច្បាប់ស្ដីពីបទល្មើសបច្ចេកវិទ្យាមានចែងអំពីការរក្សាទុកទិន្នន័យសម្រាប់រដ្ឋាភិបាលរហូតដល់ ១៨០ ថ្ងៃ។ ការមិនអនុវត្តតាមច្បាប់ដែលមានចែងនេះ នឹងត្រូវទទួលការពិន័យ ឬ ដាក់ពន្ធនាគារ ឬ ត្រូវទទួលទោសទាំងពីរ។

ខ ក្រៅពីការរក្សាទុកភស្តុតាង ក្រុមហ៊ុនត្រូវកំណត់ថាតើនរណាអាចមានសិទ្ធិចូលមើលភស្តុតាងនៅក្នុងយន្តការជូនដំណឹងនិងដកចេញ។ ភស្តុតាងគួរតែបង្ហាញចំពោះតែភ្នាក់ងារអនុវត្តច្បាប់ (ក្រុមហ៊ុនអាចនឹងរាយការណ៍អំពីមាតិកានោះទៅកាន់ច្រករាយការណ៍បន្ទាន់ផងដែរ) ឬ សម្រាប់ដំណើរការនីតិវិធីផ្លូវច្បាប់ចាំបាច់ប៉ុណ្ណោះ។ ក្រុមហ៊ុនត្រូវរៀបចំបញ្ជីឈ្មោះបុគ្គលិកទាំងអស់ដែលពាក់ព័ន្ធទៅនឹងការគ្រប់គ្រងរូបភាពសម្ភារៈរំលោភបំពានផ្លូវភេទកុមារឬមាតិកាសម្ងាត់ផ្សេងទៀត។ ដោយពួកគាត់អាចធ្វើការដោយផ្ទាល់ជាមួយរូបភាពសម្ភារៈទាំងនោះ ក្រុមហ៊ុនចាំបាច់ត្រូវសម្រិតសម្រាំងត្រួតពិនិត្យថាពួកគាត់មិនធ្លាប់ប្រព្រឹត្តិបទល្មើសណាមួយប្រឆាំងនឹងកុមារពីមុនមកទេ និងត្រូវមាននកម្មវិធីគាំទ្រសុខភាពផ្លូវចិត្តសម្រាប់ពួកគេផងដែរ។

គ នីតិវិធីរក្សាទុកភស្តុតាងគួរតែចែងអំពីដំណើរការបំផ្លាញមាតិកាខុសច្បាប់ទាំងអស់នោះចោលក្រោយចប់រយៈពេលកំណត់។

➘ **ក្រុមហ៊ុនគួរបង្កើតច្រកបញ្ជូនបន្តសម្រាប់ជនរងគ្រោះទៅក្នុងប្រព័ន្ធគាំពារកុមារផ្លូវការ។** ក្រុមហ៊ុនបច្ចេកវិទ្យាឌីជីថល **អាចជាចំណុចទំនាក់ទំនងដំបូង** ដែលកុមាររាយការណ៍អំពីការរំលោភបំពាន។ក្រៅពីការកត់ត្រានិងការចាត់វិធានការលើការរាយការណ៍អំពីរូបភាពសម្ភារៈរំលោភបំពានផ្លូវភេទកុមារ និងទម្រង់ផ្សេងទៀតនៃការកេងប្រវ័ញ្ច ក្រុមហ៊ុនចាំបាច់ត្រូវតែផ្តល់យន្តការបញ្ជូនបន្តទៅកាន់ច្រកជំនួយបន្ទាន់ (Helpline) ឬផ្តល់នូវការសម្របសម្រួលផ្សេងទៀតដែលកុមារអាចនិយាយទៅកាន់បុគ្គលណាម្នាក់អំពីស្ថានភាពរបស់ពួកគេ។ ប្រសិនបើចាំបាច់ ក្រុមហ៊ុនអាចបញ្ជូលបន្តទៅកាន់ប្រព័ន្ធគាំពារកុមារផ្លូវការ។ ការអនុវត្តសកម្មភាពទាំងនេះត្រូវមានការយល់ព្រមពីកុមារសិនដែរ។ ប្រការទាំងនេះ មានចែងក្នុងផែនការសកម្មភាពដើម្បីបង្ការទប់ស្កាត់ និងឆ្លើយតបការកេងប្រវ័ញ្ចផ្លូវភេទលើកុមារតាមប្រព័ន្ធអនឡាញ ក៏ដូចជាសេចក្តីព្រាងច្បាប់ស្តីពីកិច្ចការពារកុមារ។

ក្រុមហ៊ុនមិនចាំបាច់ធ្វើការវាយតម្លៃហានិភ័យ ឬវិភាគពីតម្រូវការរាយការណ៍បញ្ជូនបន្តទៅកាន់ប្រព័ន្ធគាំពារកុមារផ្លូវការនោះទេ។ ការបញ្ជូនណាមួយដែលបានធ្វើឡើងទៅកាន់ច្រកជំនួយបន្ទាន់នឹងត្រូវវាយតម្លៃដោយអ្នកវិភាគ ឬអ្នកពិគ្រោះយោបល់ដែលមានការបណ្តុះបណ្តាលត្រឹមត្រូវ ថាតើករណីនីមួយៗត្រូវការបញ្ជូនបន្តទៅកាន់ប្រព័ន្ធគាំពារផ្លូវការឬទេ។ សូមកត់សម្គាល់ថា រាល់រូបភាពសម្ភារៈរំលោភបំពានផ្លូវភេទកុមារដែលត្រូវបានរាយការណ៍តាមប្រព័ន្ធរាយការណ៍បន្ទាន់ នឹងត្រូវទទួលបានការវាយតម្លៃដើម្បីបញ្ជូនបន្ត។

រូបភាព ២ រូបសង្ខេបស្តីអំពីតួនាទី និងការទទួលខុសត្រូវក្នុងការរាយការណ៍ និងលុបរូបភាពសម្ភារៈរំលោភបំពានផ្លូវភេទកុមារ[១២]

ក្រសួងប្រៃសណីយ៍និងទូរគមនាគមន៍ មានតួនាទីសម្របសម្រួល មុខងារនិងតួនាទីរបស់អង្គភាពផ្សេងៗ។ ក្រសួងប្រៃសណីយ៍និងទូរគមនាគមន៍ ព្រមទាំងនិយ័តករទូរគមនាគមន៍ ត្រូវពិនិត្យថាក្រុមហ៊ុនបច្ចេកវិទ្យាឌីជីថលគោរពតាមកាតព្វកិច្ចរបស់ខ្លួន។ ភ្នាក់ងារអនុវត្តច្បាប់ជាតិ (តាមរយៈអង្គភាពប្រឆាំងបទល្មើសបច្ចេកវិទ្យា) មានតួនាទីស៊ើបអង្កេតគ្រប់ករណីទាំងអស់ដែលពាក់ព័ន្ធនឹងការរំលោភបំពាន ផ្លូវភេទកុមារតាមអនឡាញ ដែលកើតមាន ឬដែលជនរងគ្រោះស្ថិតនៅក្នុងប្រទេសកម្ពុជា។

នៅក្នុងករណីខ្លះ ភ្នាក់ងារអនុវត្តច្បាប់នៅកម្ពុជាក៏អាចទទួលបានការជូនដំណឹងពីនគរបាលអន្តរជាតិ (INTERPOL) ឬភ្នាក់ងារអនុវត្តច្បាប់អន្តរជាតិផ្សេងទៀត ដោយពួកគេអាចធ្វើការជូនដំណឹងឱ្យមានការដកមាតិកាចេញ ទៅកាន់ក្រុមហ៊ុននៅកម្ពុជា។ ការរាយការណ៍អាចទទួលបានតាមរយៈប្រព័ន្ធរាយការណ៍បន្ទាន់ INHOPE ឬ ICMEC នោះ ភ្នាក់ងារអនុវត្តច្បាប់នៅកម្ពុជានឹងបញ្ជាឱ្យដកចេញ។

ប្រសិនបើភ្នាក់ងារអនុវត្តច្បាប់នៅកម្ពុជាជ្រាបអំពីរូបភាពសម្ភារៈរំលោភបំពានផ្លូវភេទកុមារ តាមរយៈយន្តការផ្សេងទៀត ពួកគេមានតួនាទីរាយការណ៍មាតិកានោះ ដោយប្រើប្រាស់ URL ទៅកាន់ប្រព័ន្ធរាយការណ៍បន្ទាន់ INHOPE និង ICMEC ដើម្បីធានាថាមាតិកា នោះទទួលបានកំណត់សម្គាល់ Hash និងត្រូវបានដាក់បញ្ចូលទៅក្នុងប្រព័ន្ធទិន្នន័យរូបភាពសម្ភារៈរំលោភបំពានផ្លូវភេទកុមារ។

ក្រុមហ៊ុនបច្ចេកវិទ្យាឌីជីថលនៅកម្ពុជាមានកាតព្វកិច្ចត្រូវឆ្លើយតបភ្លាមៗនៅពេលទទួលបានការជូនដំណឹងពីប្រព័ន្ធរាយការណ៍បន្ទាន់ ឬភ្នាក់ងារអនុវត្តច្បាប់ជាតិ ឱ្យដកមាតិកាណាមួយចេញ តែត្រូវរក្សាទុកនូវទិន្នន័យរបស់អ្នកប្រើប្រាស់មាតិកា និងរូបភាពសម្ភារៈរំលោភបំពានទាំងនោះ។

បើក្រុមហ៊ុនបច្ចេកវិទ្យាឌីជីថលទទួលបានការជូនដំណឹងតាមយន្តការផ្សេងទៀត ដូចជាការរាយការណ៍ផ្ទាល់ពីប្រជាពលរដ្ឋ ឬកុមារ អំពីរូបភាពសម្ភារៈរំលោភបំពានផ្លូវភេទកុមារ មាតិកានោះគួរត្រូវបានលុបចេញជាបណ្តោះអាសន្ន។ ក្រុមហ៊ុនត្រូវរាយការណ៍មាតិកានោះទៅកាន់ប្រព័ន្ធរាយការណ៍បន្ទាន់ណាមួយ។ បន្ទាប់ពីវិភាគរួច ប្រសិនបើមាតិកានោះជារូបភាពសម្ភារៈរំលោភបំពានផ្លូវភេទកុមារ ក្រុមហ៊ុនត្រូវលុបចោលពីការប្រើប្រាស់ឬចូលមើលរបស់សាធារណៈជន តែត្រូវរក្សាទុកមាតិកានិងទិន្នន័យអ្នកប្រើប្រាស់ជាភស្តុតាងសម្រាប់ការអនុវត្តច្បាប់។

ក្រសួងប្រៃសណីយ៍និងទូរគមនាគមន៍ អាចផ្តល់ការណែនាំ និងការគាំទ្រនានា ដល់ក្រុមហ៊ុនខ្នាតតូច ក្នុងការបង្កើតនូវយន្តការទប់ស្កាត់និងឆ្លើយតបដ៏សមស្រប ដូចជាការគាំទ្រការវាយតម្លៃផលប៉ះពាល់សិទ្ធិកុមារ ការវាយតម្លៃពីឯកជនភាព និងគោលការណ៍រចនាប្រកបដោយសុវត្ថិភាពជាដើម។

[១២] UNICEF and GSMA, 2016, Notice and Takedown. Company policies and practices to remove online child sexual abuse material. Available online at https://www.gsma.com/mpoweryouth/resources/notice-and-takedown-company-policies-and-practices-to-remove-online-child-sexual-abuse-material/

៣. ការវាយតម្លៃលទ្ធផលនៃការអនុវត្តសកម្មភាពរបស់ក្រុមហ៊ុនបច្ចេកវិទ្យាឌីជីថល

ដើម្បីធានាសុវត្ថិភាព ការការពារ និងសុខុមាលភាពរបស់កុមារ ជាស្នូលក្នុងផ្តល់សេវានិងផលិតផល ទាមទារនូវកិច្ចអន្តរាគមន៍ច្រើនយ៉ាង។ អន្តរាគមន៍ទាំងនោះរួមបញ្ចូលយន្តការសម្រាប់ការតាមដានដំណើរការ អនុវត្ត និងលទ្ធផលស្របតាមសូចនាករដែលបានកំណត់ទុក។ ការតាមដាននេះគួរធ្វើឡើងឱ្យបានទៀងទាត់ ក្នុងចន្លោះពីមួយឆ្នាំទៅពីរឆ្នាំម្តង ដើម្បីធានាថាលទ្ធផលសម្រេចបានតាមការរំពឹងទុក ឬពុំនោះសោធ ក្រុមហ៊ុនគួរកែប្រែ និងធ្វើឱ្យប្រសើរឡើងវិញទាន់ពេលវេលា នូវគោលនយោបាយផ្ទៃក្នុងរបស់ខ្លួន ដំណើរការដែលប៉ះពាល់ដល់សិទ្ធិកុមារ ក៏ដូចជាផលិតផល និងសេវាដែលកំពុងមានលើទីផ្សារ។

ការតាមដាននេះ គួររួមបញ្ចូលទាំងការវាយតម្លៃកម្មវិធីអក្ខរកម្មឌីជីថល សុវត្ថិភាពលើប្រព័ន្ធអនឡាញ និងភាពជាពលរដ្ឋឌីជីថល ដោយផ្តោតលើការផ្លាស់ប្តូរឥរិយាបថនិងការអនុវត្ត ជាជាងតែលើការយល់ដឹង។

ក្រុមហ៊ុនគួរបោះពុម្ពផ្សាយលទ្ធផលនៃការវាយតម្លៃទាំងនេះក្នុងរបាយការណ៍ប្រចាំឆ្នាំរបស់ខ្លួនប្រកបដោយតម្លាភាព។ ការធ្វើរបៀបនេះអាចផ្តល់នូវផលប្រយោជន៍បន្ថែមដោយធានាថាអតិថិជន និងសាធារណៈជនទូទៅបានដឹងពីជំហ៊ានសំខាន់ៗដែលក្រុមហ៊ុនបច្ចេកវិទ្យាឌីជីថលកំពុងអនុវត្តដើម្បីប្រាកដថាសេវានិងផលិតផលរបស់ខ្លួនមានគិតគូរអំពីសុវត្ថិភាព និងសុខុមាលភាពកុមារ។ ទម្រង់វាយតម្លៃសម្រាប់ការរាយការណ៍នៅកម្ពុជាមានដាក់បញ្ចូលនៅក្នុងឧបសម្ព័ន្ធ ខ។

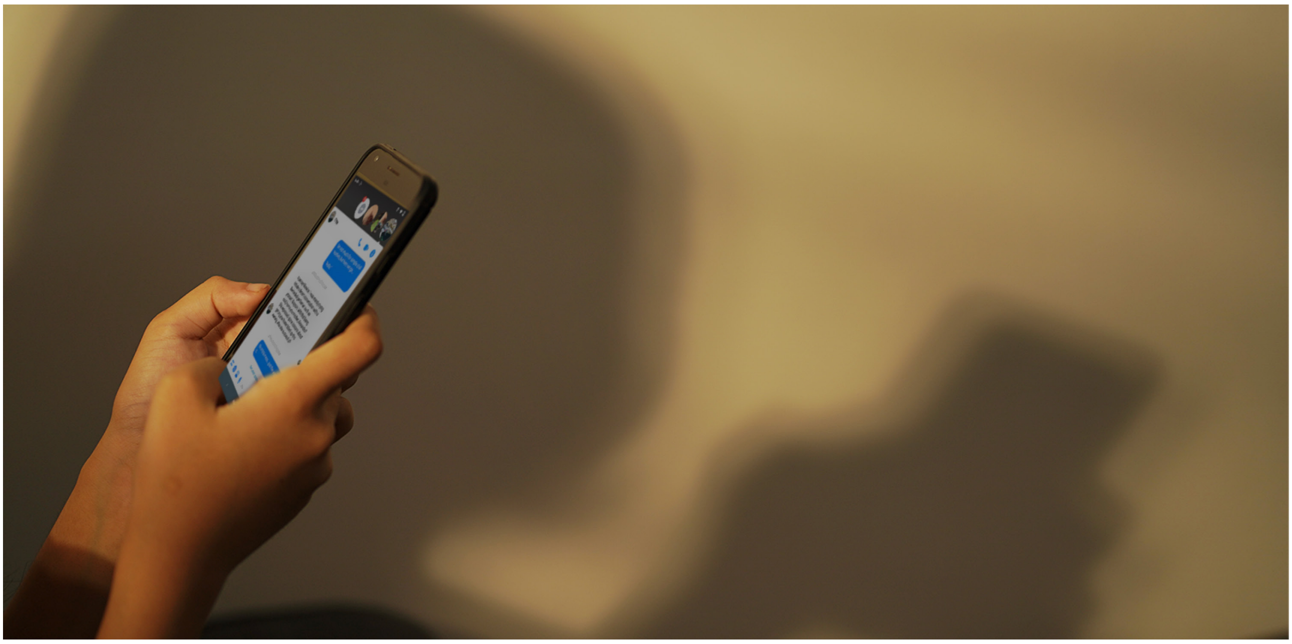

ឧបសម្ព័ន្ធ ក៖ អាយុ និងដំណាក់កាលវិវត្តរបស់កុមារ

អាយុ/ដំណាក់កាល	ការវិវត្តសំខាន់ៗ
០-៥ វ័យមុនរៀនអក្សរ និងពេលរៀនអក្សរដំបូង	មានការសិក្សាតិចតួចណាស់ស្តីពីការយល់ដឹងរបស់កុមារអំពីបរិស្ថានឌីជីថលនៅក្នុងចន្លោះអាយុនេះ ជាពិសេសចំពោះក្មេងតូចអាយុ ០-៣ឆ្នាំ។ ប៉ុន្តែភស្តុតាងខ្លះបានបង្ហាញថា កុមារជាច្រើនមានវត្តមានលើប្រព័ន្ធអនឡាញតាំងពីក្មេងតែការយល់ និងការដឹងអំពីហានិភ័យលើប្រព័ន្ធអនឡាញចំពោះកុមារនៅក្នុងចន្លោះអាយុនេះ មានកម្រិតតិចតួចណាស់។ នៅអាយុ៣-៥ ឆ្នាំ កុមារចាប់ផ្តើមអភិវឌ្ឍសមត្ថភាពក្នុងការ 'ចេះយកចិត្តគេដាក់ចិត្តខ្លួនឯង' ហើយងាយនឹងលង់ជាមួយរូបរាងខាងក្រៅណាស់។ ពួកគេកំពុងតែអភិវឌ្ឍមិត្តភាព ទោះបីជាសម្ពាធពីដៃគូមានកម្រិតទាបក៏ដោយ ក៏ការណែនាំ ឬឥទ្ធិពលពីឪពុកម្តាយ និងគ្រូសារ គឺជាគន្លឹះសំខាន់។ ពួកគេអាចរៀនធ្វើតាមការប្រាប់ច្បាស់លាស់ និងសាមញ្ញៗ ប៉ុន្តែមិនទាន់យល់ ឬអាចធ្វើតាមការប្រាប់ ឬការណែនាំពិបាកៗនោះទេ ឬធ្វើអ្វីផ្សេងៗបាន ក្រៅពីការសម្រេចចិត្តងាយៗ។ សមត្ថភាពពួកគេនៅមានកម្រិតទាំងសម្រាប់ការគ្រប់គ្រងខ្លួនឯង ឬសមត្ថភាពក្នុងការគ្រប់គ្រងពេលវេលាផ្ទាល់ខ្លួននៅលើប្រព័ន្ធអនឡាញ។ ពួកគេចូលរួមក្នុងសកម្មភាពទាំងឡាយណាដែលដឹកនាំដោយមនុស្សពេញវ័យ លេងកម្សាន្តនៅក្នុងបរិស្ថាន 'បិទជិត' ឬមើលការចាក់ផ្សាយវីដេអូជាដើម។ កុមារនៅក្នុងចន្លោះអាយុនេះ មិនសូវមានឧបករណ៍ផ្ទាល់ខ្លួនដូចជាកុមារធំៗនោះទេ ភាគច្រើនគេលេងឧបករណ៍របស់ឪពុកម្តាយដែលអាច សមស្រប ឬមិនសមស្របសម្រាប់កុមារ។ ពួកគេអាចប្រើប្រាស់ប្រដាប់ប្រដារក្មេងលេងដែលមានភ្ជាប់សេវា (ដូចជាតុក្កតាខ្លាឃ្មុំ ឬតុក្កតាចេះនិយាយ) ហើយក៏អាចធ្វើគ្រាប់តាមការប្រើប្រាស់ឧបករណ៍បើកដំណើរការដោយសំឡេងរបស់ឪពុកម្តាយ ដូចជា 'home hubs' ជាដើម។ កុមារនៅក្នុងចន្លោះអាយុនេះ មិនទាន់បានចូលរៀន ឬឋិតនៅក្នុងដំណាក់កាលរៀនអក្សរដំបូង ហេតុនេះគេមិនអាចព័ត៌មានជាសំណេរបានទេ។ កុមារនៅចក្រភពអង់គ្លេសនៅក្នុងចន្លោះអាយុនេះមិនអាចផ្តល់ការយល់ព្រមដោយខ្លួនឯងចំពោះការដំណើរការទិន្នន័យបុគ្គលរបស់គេនៅក្នុងបរិបទសេវាតាមប្រព័ន្ធអនឡាញបានឡើយ (មាត្រា ៨(១) នៃបទប្បញ្ញត្តិស្តីពីកិច្ចការពារទិន្នន័យទូទៅ និង s៩ នៃ DPA ឆ្នាំ២០១៨)។ ដូច្នេះ ប្រសិនបើអ្នកមានបំណងស្វែងរកការយល់ព្រមស្របច្បាប់សម្រាប់ដំណើរការបុគ្គលរបស់ពួកគេ អ្នកចាំបាច់ត្រូវតែស្វែងរកការអនុញ្ញាតពីឪពុកម្តាយរបស់គេ។

៦-៩ឆ្នាំ

វ័យចូលរៀនបឋមសិក្សា

កុមារនៅក្នុងចន្លោះអាយុនេះ ក៏មិនទាន់មានឧបករណ៍បច្ចេកវិទ្យាផ្ទាល់ខ្លួនសម្រាប់ប្រើប្រាស់ទេ(ដូចជា កុំព្យូទ័របន្ទះ) ប៉ុន្តែជាទូទៅគេប្រើឧបករណ៍របស់ឪពុកម្តាយ។ ពួកគេកាន់តែមានភាពឯករាជ្យក្នុងការចាប់ផ្តើមប្រើប្រាស់ឧបករណ៍ទោះមាន ឬមិនមានការកំណត់ជាក់លាក់សម្រាប់កុមារក្តី។ ប្រដាប់ប្រដាលេងដែលមានភ្ជាប់សេវាអ៊ីនធឺណិត គឺជាទីពេញនិយមសម្រាប់ពួកគេ ហើយគេអាចចូលរួមលេងដោយរីករាយដោយប្រើប្រាស់ឧបករណ៍បើកដំណើរការដោយសំឡេងដូចជា home hubs ជាដើម។

កុមារចន្លោះអាយុនេះ ជារឿយៗចូលចិត្តលេងហ្គេមអនឡាញ សកម្មភាពដែលមានភាពច្នៃប្រឌិត និងការផ្សាយវីដេអូផ្ទាល់។ កុមារអាចនឹងសាកល្បងប្រើប្រាស់បណ្តាញសង្គម ទាំងតាមរយៈហ្គេមអនឡាញ គណនីបណ្តាញសង្គមរបស់ឪពុកម្តាយ ឬតាមរយៈការបង្កើតគណនីបណ្តាញសង្គមផ្ទាល់ខ្លួន។ ពួកគេអាចភ្ជាប់ទំនាក់ទំនង និងទទួលរងឥទ្ធិពលពីអ្នកថតវីដេអូតាមប្រព័ន្ធអនឡាញ (vlogger) ជាពិសេសអ្នកដែលស្ថិតនៅក្នុងចន្លោះអាយុស្រដៀងគ្នា។

កុមារវ័យនេះអាចទទួលបានសារពីសាលារៀនអំពីសុវត្ថិភាពលើប្រព័ន្ធអនឡាញ បរិស្ថានឌីជីថល ការអភិវឌ្ឍចំណេះដឹងមូលដ្ឋានអំពីឯកជនភាព និងហានិភ័យលើប្រព័ន្ធអនឡាញមួយចំនួន។ ប៉ុន្តែ ពួកគេមិនយល់អំពីថាតើទិន្នន័យបុគ្គលរបស់ពួកគេត្រូវបានយកទៅប្រើប្រាស់ដោយរបៀបណា ឬអំពីហានិភ័យដោយប្រយោល មិនជាក់ច្បាស់ ដែលកើតចេញពីឥរិយាបថលើប្រព័ន្ធអនឡាញរបស់ពួកគេ។

កុមារក្នុងវ័យនេះងាយរងសម្ពាធពីដៃគូ ដោយពួកគេមានភាពចាំបាច់ត្រូវសម្របទៅក្នុងក្រុមដៃគូឬមិត្តភក្តិរបស់ខ្លួន។ ទោះជាយ៉ាងនេះក្តី សមាជិកក្នុងផ្ទះនិងគ្រួសារនៅតែជាអ្នកមានឥទ្ធិពលខ្លាំងបំផុត។ ពួកគេនៅតែមានទំនោរស្តាប់តាមសារ ឬការណែនាំពីអ្នកផ្ទះនិងសាលារៀន។ ប្រសិនបើមិនមានការពន្យល់អំពីហានិភ័យឱ្យបានច្បាស់លាស់ទេ ពួកគេអាចនឹងស្វែងយល់ដោយខ្លួនឯង ឬនឹកឃើញអំពីយុទ្ធសាស្ត្រការពារខ្លួនឯងដែលគ្មានប្រសិទ្ធភាព។

កម្រិតអក្ខរកម្មសម្រាប់កុមារពីម្នាក់ទៅម្នាក់ អាចមានភាពខុសគ្នាគួរឱ្យកត់សម្គាល់ ហើយយើងមិនអាចសន្មត់បានថាពួកគេអាចទំនាក់ទំនងតាមរយៈការសរសេរឡើយ។

កុមារនៅចក្រភពអង់គ្លេសនៅក្នុងចន្លោះអាយុនេះមិនអាចផ្តល់ការយល់ព្រមដោយខ្លួនឯងចំពោះការដំណើរការទិន្នន័យបុគ្គលរបស់គេនៅក្នុងបរិបទសេវាតាមប្រព័ន្ធអនឡាញបានឡើយ (មាត្រា ៨(១) នៃបទប្បញ្ញត្តិស្តីពីកិច្ចការពារទិន្នន័យទូទៅ និង s៩ នៃ DPA ឆ្នាំ២០១៨)។ ដូច្នេះ ប្រសិនបើអ្នកមានបំណងស្វែងរកការយល់ព្រមស្របច្បាប់សម្រាប់ដំណើរការបុគ្គលរបស់ពួកគេ អ្នកចាំបាច់ត្រូវតែស្វែងរកការអនុញ្ញាតិពីឪពុកម្តាយរបស់គេ។

១០-១២ឆ្នាំ

វ័យអន្តរកាល

នេះគឺជាចន្លោះអាយុដែលសកម្មភាពរបស់កុមារនៅលើប្រព័ន្ធអនឡាញមានការផ្លាស់ប្តូរជាខ្លាំង។ ក្នុងឆ្នាំអន្តរកាលចន្លោះពីថ្នាក់បឋមសិក្សាទៅវិទ្យាល័យ កុមារអាចមានឱកាសទទួលបានឧបករណ៍ប្រើប្រាស់ផ្ទាល់ខ្លួន ភាគច្រើនជាទូរសព្ទស្មាតហ្វូន។

ពួកគេក៏មានទំនោរផ្លាស់ប្តូរទៅការប្រើប្រាស់ប្រព័ន្ធអនឡាញ ដើម្បីស្វែងរក និងបង្កើតអត្តសញ្ញាណផ្ទាល់ខ្លួននិងទំនាក់ទំនង ពង្រីកនិងរក្សាទំនាក់ទំនងជាមួយក្រុមមិត្តភក្តិ ហើយ ‘សម្របខ្លួន’ ទៅក្នុងសង្គម។ ចំណុចនេះអាចនាំទៅរកការកើនឡើងនៃការប្រើប្រាស់មុខងារ ឬសេវាបណ្តាញសង្គម។ កុមារនៅក្នុងចន្លោះអាយុនេះ ងាយរងសម្ពាធពីដៃគូម៉ាកសញ្ញា និង ‘អ្នកមានឥទ្ធិពល’ លើប្រព័ន្ធអនឡាញ និងការកើនឡើងនៃឥរិយាបថប្រជុយប្រជាន។ ការឱ្យតម្លៃខ្លួនឯង អាចនឹងធ្លាក់ចុះនៅពេលដែលកុមារប្រៀបធៀបខ្លួនទៅនឹងអ្នកដទៃ និងព្យាយាមបង្ហាញផ្នែកមួយទៀតនៃជីវិតនៅលើប្រព័ន្ធអនឡាញដើម្បីឱ្យអ្នកដទៃទទួលយកបាន និង ‘ការភ័យខ្លាចបាត់បង់ការទទួលស្គាល់’ អាចក្លាយជារឿងមួយដែលគួរឱ្យព្រួយបារម្ភ។

កុមារវ័យនេះនិយមចូលចិត្តលេងហ្គេមអនឡាញ មើលវីដេអូនិងតន្ត្រីផ្សាយផ្ទាល់។ កុមារអាចមានអារម្មណ៍ថា មានសម្ពាធពេលលេងហ្គេមជាមួយមិត្តភក្តិ និងមានអារម្មណ៍ថាខ្លាចគេមិនទទួលស្គាល់ឬរាប់អាន។

អាកប្បកិរិយារបស់កុមារចំពោះបម្រាម ការដាក់កំហិត និងការចូលរួមរបស់ឪពុកម្តាយ ក្នុងសកម្មភាពលើប្រព័ន្ធអនឡាញ អាចមានភាពខុសគ្នាពីម្នាក់ទៅម្នាក់។ កុមារមួយចំនួនទទួលយកការណែនាំរបស់ឪពុកម្តាយ ឯកុមារផ្សេងទៀតអាចស្វែងរកស្វ័យភាពកម្រិតខ្ពស់លើប្រព័ន្ធអនឡាញ។ ទោះជាបែបនេះក្តី ឪពុកម្តាយ និងគ្រួសារនៅតែជាប្រភពដែលមានឥទ្ធិពលជាចម្បងចំពោះកុមារនៅក្នុងចន្លោះអាយុនេះ។

កុមារក្នុងចន្លោះអាយុនេះ មានការគិតរិះគន់ទៅតាមបែបមនុស្សពេញវ័យ ប៉ុន្តែសមត្ថភាពរបស់គេចំពោះការប្រមើលមើលឃើញពីផលវិបាករយៈពេលវែងនៅមានកម្រិត ហេតុនេះគេងាយទាក់ទាញដោយប្រព័ន្ធផ្តល់រង្វាន់ និងមានទំនោរទៅរកការប្រព្រឹត្តិតាមទំនើងចិត្ត។ ហេតុនេះ ការគាំទ្រពីឪពុកម្តាយ និងការគាំទ្រផ្សេងៗនៅតែមានភាពចាំបាច់។ ប៉ុន្តែ ការគាំទ្រ ការណែនាំមិនអាចធ្វើឡើងបែបដាក់កំហិតបង្គាប់បញ្ជាដូចកុមារតូចៗនោះទេ។

កុមារនៅក្នុងចន្លោះអាយុនេះ កំពុងតែអភិវឌ្ឍការយល់ដឹងពីប្រតិបត្តិការរបស់ប្រព័ន្ធអនឡាញ ប៉ុន្តែពួកគេនៅតែមិនទាន់យល់ដឹងអំពីការប្រើប្រាស់ទិន្នន័យបុគ្គលរបស់ពួកគេ។ ថ្វីត្បិតកុមារនៅក្នុងចន្លោះអាយុនេះ មានការអភិវឌ្ឍជំនាញអក្ខរកម្មច្រើនគួរសម ពួកគេនៅតែនិយមប្រព័ន្ធផ្សព្វផ្សាយ ដូចជាមាតិកាវីដេអូទៅវិញ។

នៅប្រទេសស្កុតឡែន អាយុ ១២ ឆ្នាំ ជាអាយុសមរម្យ និងមានភាពចាស់ទុំក្នុងការមានការយល់ដឹងទូទៅអំពីការអនុវត្តសិទ្ធិការពារទិន្នន័យរបស់ខ្លួន (កំណត់នៅក្រោម ៖២០៨ នៃ DPA ២០១៨)។ បញ្ញត្តិនេះ មិនមាននៅក្នុងតំបន់ដទៃទៀតនៃចក្រភពអង់គ្លេសឡើយ តែបញ្ញត្តិនេះអាចចាត់ទុកថាជាចំណុចយោងដ៏មានប្រយោជន៍។

កុមារនៅចក្រភពអង់គ្លេសនៅក្នុងចន្លោះអាយុនេះមិនអាចផ្តល់ការយល់ព្រមដោយខ្លួនឯងចំពោះការដំណើរការទិន្នន័យផ្ទាល់ខ្លួនរបស់គេនៅក្នុងបរិបទនៃសេវាតាមប្រព័ន្ធអនឡាញដែលបានផ្តល់ជូនដោយផ្ទាល់ដល់កុមារ (ស្របតាមមាត្រា ៨(១) នៃបទប្បញ្ញត្តិស្តីពីកិច្ចការពារទិន្នន័យទូទៅ និង ៖៩ នៃ DPA ឆ្នាំ២០១៨)។ ដូច្នេះ ប្រសិនបើអ្នកមានបំណងស្វែងរកការយល់ព្រមស្របច្បាប់សម្រាប់ដំណើរការបុគ្គលរបស់ពួកគេ អ្នកចាំបាច់ត្រូវតែស្វែងរកការអនុញ្ញាតិពីឪពុកម្តាយរបស់គេ។

១៣-១៥

វ័យជំទង់

នៅក្នុងចន្លោះអាយុនេះ កុមារមានតម្រូវការបង្កើតអត្តសញ្ញាណដើម្បីទំនាក់ទំនងជាមួយក្រុមមិត្តភក្តិរបស់ពួកគេ។ តម្រូវការនេះធ្វើឱ្យកុមារកាន់តែចង់បានឯករាជភាព និងស្វយភាពខ្ពស់ជាងមុន។ ពួកគេអាចមិនស្តាប់បង្គាប់ ឬចាប់ផ្តើមរំកិលខ្លួនឆ្ងាយពីគុណតម្លៃដែលដាក់ចេញដោយឪពុកម្តាយ ហើយព្យាយាមគេចពីកំហិតនិងលក្ខខណ្ឌនៃការប្រើប្រាស់ផ្សេងៗរបស់ឪពុកម្តាយ និងប្រព័ន្ធអនឡាញ។ ពួកគេនិយមប្រើប្រាស់នូវកម្មវិធីទាំងឡាយដែលឪពុកម្តាយមិនចេះប្រើ ឬមិនធ្លាប់ប្រើប្រាស់ ដោយសារតែកម្មវិធីទាំងនោះប្រើប្រាស់ភាសាដែលឪពុកម្តាយមិនយល់។ ទោះបីជាយ៉ាងណា ក្រុមគ្រួសារនៅតែមានឥទ្ធិពលសំខាន់មួយទៅលើកុមារនៅក្នុងចន្លោះអាយុនេះ។

ការប្រើប្រាស់មុខងារ និងកម្មវិធីបណ្តាញសង្គមផ្សេងៗមានការរីកសាយភាយយ៉ាងទូលំទូលាយ ហើយការលេងហ្គេម វីដេអូនិងតន្ត្រីផ្សាយផ្ទាល់នៅតែពេញនិយម។ កុមារអាចព្យាយាមធ្វើត្រាប់តាម 'អ្នកមានឥទ្ធិពល' ឬអ្នកថតវីដេអូសកម្មភាពនៅលើប្រព័ន្ធអនឡាញ ក្នុងដំណាក់កាលនៃការវិវត្តនេះ។

កុមារវ័យនេះ អាចនៅតែស្វែងរកជំនួយពីឪពុកម្តាយ ប្រសិនបើពួកគេជួបប្រទះបញ្ហានៅលើប្រព័ន្ធអនឡាញ ប៉ុន្តែកុមារមួយចំនួនផ្សេងទៀតអាចមានភាពស្ទាក់ស្ទើរក្នុងការស្វែងរកជំនួយពីឪពុកម្តាយ ព្រោះពួកគេបារម្ភអំពីប្រតិកម្មតបរបស់ឪពុកម្តាយចំពោះសកម្មភាពរបស់ខ្លួននៅលើប្រព័ន្ធអនឡាញ។

តាមការវិវត្ត កុមារមានកកើតឧត្តមគតិ ឬគំនិតផ្ទុយផ្ទាល់ខ្លួន ហើយងាយរងទៅនឹងការប្រៀបធៀបជាអវិជ្ជមានរវាងខ្លួនឯងនិងអ្នកដទៃ។ ពួកគេអាចមិនទាន់ទុកចិត្តសមត្ថភាពរបស់ខ្លួន ក្នុងការដោះស្រាយឬសម្រេចខ្លួនចំពោះហានិភ័យ បញ្ហាប្រឈមដែលកើតឡើងពីឥរិយាបទ និងទំនាក់ទំនងនៅលើប្រព័ន្ធអនឡាញ ហេតុនេះគេអាចនៅតែស្វែងរកការគាំទ្រពីឪពុកម្តាយ។

ជំនាញអក្ខរកម្មរបស់កុមារវ័យនេះមានការអភិវឌ្ឍច្រើនជាមុន ប៉ុន្តែពួកគេអាចនៅតែទទួលបានអត្ថប្រយោជន៍ពីការជ្រើសរើសយកប្រព័ន្ធផ្សព្វផ្សាយ។

កុមារអាយុ១៣ឆ្នាំ នៅចក្រភពអង់គ្លេសអាចផ្តល់ការយល់ព្រមដោយខ្លួនឯងចំពោះដំណើរការទិន្នន័យផ្ទាល់ខ្លួនរបស់គេនៅក្នុងបរិបទនៃសេវាតាមប្រព័ន្ធអនឡាញដែលបានផ្តល់ជូនដោយផ្ទាល់ដល់កុមារ (តាមបញ្ញត្តិនៃមាត្រា ៨(១) នៃបទប្បញ្ញត្តិស្តីពីកិច្ចការពារទិន្នន័យទូទៅ (GDPR) និង ៦៩ នៃ DPA ឆ្នាំ២០១៨)។

១៦-១៧

អាយុពេញវ័យ

ក្នុងវ័យនេះ កុមារភាគច្រើនមានជំនាញលើប្រព័ន្ធអនឡាញ យុទ្ធសាស្ត្រសម្របខ្លួន និងភាពធន់បានយ៉ាងពេញលេញ។ ប៉ុន្តែ ពួកគេនៅត្រូវការអភិវឌ្ឍផ្នែកបញ្ញា ស្មារតី ភាពអត់ធន់ បទពិសោធន៍ និងការវាយតម្លៃទៅលើផលវិបាករយៈពេលវែងអំពីសកម្មភាពលើប្រព័ន្ធអនឡាញ ។

ចំណេះដឹង និងសមត្ថភាពបច្ចេកទេសអាចនឹងមានការអភិវឌ្ឍល្អប្រសើរជាងចំណេះដឹងផ្នែកអារម្មណ៍ ឬសមត្ថភាពរបស់ពួកគេក្នុងការគ្រប់គ្រងទំនាក់ទំនងដ៏ស្មុគស្មាញរបស់ខ្លួន។ សមត្ថភាពក្នុងការគិតគូរយៈពេលវែងកំពុងតែវិវត្តនៅឡើយ ហេតុនេះពួកគេអាចនៅមានទំនោរទៅរកការប្រព្រឹត្តិយ៉ាងប្រថុយប្រថាន ឬឥរិយាបទតាមទំនើងចិត្ត ព្រមទាំងងាយទទួលឥទ្ធិពលពីប្រព័ន្ធផ្តល់រង្វាន់។

គេអាចត្រូវការ ឬមិនត្រូវការការគាំទ្រពីឪពុកម្តាយ ដោយមូលហេតុសមរម្យណាមួយ។ ការផ្សព្វផ្សាយពីប្រភពគាំទ្រផ្សេងទៀតដល់កុមារវ័យនេះ បន្ថែមពីលើការគាំទ្រពីឪពុកម្តាយ មានសារៈសំខាន់ណាស់។

តាមបញ្ញត្តិនៃមាត្រា ៨(១) នៃ បទប្បញ្ញត្តិស្តីពីកិច្ចការពារទិន្នន័យទូទៅ(GDPR) និង ៦៩ នៃ DPA ឆ្នាំ២០១៨ កុមារនៅចក្រភពអង់គ្លេសនៅក្នុងចន្លោះអាយុនេះអាចផ្តល់ការយល់ព្រមដោយខ្លួនឯងចំពោះការដំណើរការទិន្នន័យផ្ទាល់ខ្លួនរបស់គេនៅក្នុងបរិបទនៃសេវាតាមប្រព័ន្ធអនឡាញដែលបានផ្តល់ជូនដោយផ្ទាល់ដល់កុមារ ។

ប្រភព៖ ការិយាល័យគណៈកម្មការព័ត៌មាន ឆ្នាំ២០២១ការរចនាសមស្របតាមអាយុ៖ ក្រមប្រតិបត្តិសម្រាប់សេវាលើប្រព័ន្ធអនឡាញ។ ICO: ទីក្រុងឡុងដ៍

ឧបសម្ព័ន្ធ ខ៖ បញ្ជីត្រួតពិនិត្យអនុលោមភាពនៃការឆ្លើយតប របស់ក្រុមហ៊ុនបច្ចេកវិទ្យាឌីជីថល

របៀបប្រើប្រាស់បញ្ជីនេះ៖

១ បញ្ជីខាងក្រោមអាចត្រូវបានប្រើប្រាស់ជាមូលដ្ឋានសម្រាប់ការរាយការណ៍ប្រកបដោយតម្លាភាពជាប្រចាំឆ្នាំ ឬសម្រាប់រយៈពេលណាមួយដើម្បីឆ្លុះបញ្ចាំងពីសកម្មភាពដែលក្រុមហ៊ុនបច្ចេកវិទ្យាឌីជីថលទាំងអស់ បានអនុវត្ត ជាកាតព្វកិច្ចនិងជាការតាំងចិត្តរបស់ខ្លួនក្នុងការការពារសុវត្ថិភាពកុមារលើប្រព័ន្ធអនឡាញ។

២ ចំនុចដែលសសេរជា**អក្សរដិតធំ** គឺជាស្តង់ដារអប្បបរមា ដែលក្រុមហ៊ុនទាំងអស់ត្រូវវាយតម្លៃខ្លួនឯងនិងអាចរាយការណ៍ពីជំហ៊ានដែលត្រូវអនុវត្តដើម្បីសម្រេចនូវលទ្ធផលទាំងនោះ។ ចំណែកឯចំនុចដែលសសេរជា *អក្សរទ្រេត* គឺជាជំហានដែលក្រុមហ៊ុនទាំងអស់គួរអនុវត្តដើម្បីសម្រេចលទ្ធផលជាបន្ត។ ក្នុងចំណុចទាំងនេះ ក្រុមហ៊ុនខ្នាតតូច រួមទាំងធុរកិច្ចថ្មីឌីជីថលអាចត្រូវការពេលវេលាដើម្បីសម្រេចបានលទ្ធផលរំពឹងទុក។

៣ ប្រសិនបើចំនុចខ្លះមិនជាប់ពាក់ព័ន្ធនឹងសេវាឬផលិតផលរបស់ក្រុមហ៊ុនទេ ក្រុមហ៊ុនអាចកត់ចំណាំនៅក្នុងចំនុចមិនពាក់ព័ន្ធ។ ក្រុមហ៊ុនគួរពិនិត្យឆ្លុះបញ្ចាំងបន្ថែមទៀតថាហេតុអ្វីបានជាចំនុចនេះមិនជាប់ពាក់ព័ន្ធនឹងសេវាឬផលិតផលក្រុមហ៊ុនខ្លួន។

៤ ជំហ៊ាននីមួយៗសុទ្ធតែឆ្លុះបញ្ចាំងនូវគោលការណ៍ និងការតាំងចិត្តគោរពសិទ្ធិកុមារ ការទទួលស្គាល់ពីការវិវត្ត និងការផ្លាស់ប្តូរសមត្ថភាពរបស់កុមារ នៅក្នុងដំណើរការអាជីវកម្មទាំងមូល។ បញ្ជីនេះគួរតែជាឯកសាររស់ដូចទៅនឹងគោលការណ៍ណែនាំដែរ ហើយអាចកែប្រែបានស្របតាមការវិវត្តរបស់បច្ចេកវិទ្យា ហានិភ័យ និងបទពិសោធន៍របស់កុមារដែលទទួលរងគ្រោះពីហានិភ័យទាំងនោះ។

៥ ក្រុមហ៊ុននៅតែអាចរាយការណ៍ពីវិធានការណ៍បន្ថែម ពីលទ្ធផលនិងគោលការណ៍ផ្សេងទៀតក្រៅពីបញ្ជីខាងក្រោម ដែលគេបានដាក់ចេញដើម្បីការពារសិទ្ធិ សុវត្ថិភាពនិងសុខុមាលភាពកុមារអនឡាញ។

ផ្នែក		វិធានការ	អនុលោមភាព			
			ដោយផ្នែក	បាទ/ចាស	ទេ	មិនពាក់ព័ន្ធ N/A
ការវាយតម្លៃផលប៉ះពាល់សិទ្ធិកុមារ	១	ក្រុមហ៊ុនបានអនុវត្តការវាយតម្លៃផ្ទៃក្នុងពីផលប៉ះពាល់សិទ្ធិកុមារ	☐	☐	☐	☐
	២	*ក្រុមហ៊ុនបានផ្សព្វផ្សាយជាសាធារណៈអំពីលទ្ធផលនៃការវាយតម្លៃផលប៉ះពាល់សិទ្ធិកុមារ*	☐	☐	☐	☐
	៣	ក្រុមហ៊ុនបានបង្កើតឬចាត់តាំងបុគ្គលិក/ការិយាល័យផ្ទៃក្នុងទទួលបន្ទុកសិទ្ធិកុមារ	☐	☐	☐	☐
	៤	ក្រុមហ៊ុនបានបង្ហាញអំពីសកម្មភាពអនុវត្តឬដំណោះស្រាយឆ្លើយតបទៅនឹងលទ្ធផលនៃការវាយតម្លៃផលប៉ះពាល់សិទ្ធិកុមារ *(ដោយផ្តល់ឧទាហរណ៍រឹងមាំ)*	☐	☐	☐	☐
	៥	ក្រុមហ៊ុនបានបង្ហាញអំពីការវាយតម្លៃអំពីផលប៉ះពាល់សុវត្ថិភាពដែលកើតចេញនៃផលិតផលឬសេវារបស់ខ្លួន *(ដោយផ្តល់ឧទាហរណ៍រឹងមាំ)*	☐	☐	☐	☐
	៦	ក្រុមហ៊ុនបានបង្កើតយន្តការរាយការណ៍សម្រាប់បណ្តឹងតវ៉ាពាក់ព័ន្ធនឹងការរំលោភបំពានសិទ្ធិអ្នកប្រើប្រាស់(រួមទាំងសិទ្ធិកុមារ)	☐	☐	☐	☐
	៧	ក្រុមហ៊ុនមាននិងបានធ្វើបច្ចុប្បន្នភាពគោលនយោបាយការពារសុវត្ថិភាពកុមារ	☐	☐	☐	☐
	៨	និយោជិតដឹងអំពីគោលនយោបាយ និងកន្លែងដែលត្រូវរាយការណ៍អំពីករណីប៉ះពាល់សុវត្ថិភាពកុមារ	☐	☐	☐	☐
	៩	*ក្រុមហ៊ុនបានធ្វើ "សវនកម្ម" ទៅលើយន្តការឯកជនភាពរបស់អ្នកប្រើប្រាស់ និងប្រព័ន្ធការពារទិន្នន័យ*	☐	☐	☐	☐
	១០	*ក្រុមហ៊ុនបានផ្សព្វផ្សាយជាសាធារណៈពីលទ្ធផលនៃកិច្ចសវនកម្មយន្តការឯកជនភាព និងការការពារទិន្នន័យ*	☐	☐	☐	☐
ការរចនាប្រកបដោយសុវត្ថិភាព និងឯកជនភាព	១១	ក្រុមហ៊ុនបានអនុវត្តវិធានការធានាឯកជនភាព និងការការពារទិន្នន័យ រួមទាំងការកាត់បន្ថយការប្រមូលទិន្នន័យ ការដាក់កម្រិតគោលបំណងប្រើប្រាស់ ការដាក់កំហិតរយៈពេលរក្សាទុកទិន្នន័យ និងការរក្សាសុវត្ថិភាពទិន្នន័យ	☐	☐	☐	☐
	១២	ក្រុមហ៊ុនបានកាត់បន្ថយការប្រមូលទិន្នន័យនៅគ្រប់សេវារបស់ខ្លួន	☐	☐	☐	☐
	១៣	ក្រុមហ៊ុនបានដាក់កម្រិតគោលបំណងប្រើប្រាស់ទិន្នន័យនៅគ្រប់សេវារបស់ខ្លួន	☐	☐	☐	☐
	១៤	ក្រុមហ៊ុនបានកំហិតរយៈពេលរក្សាទុកទិន្នន័យនៅគ្រប់សេវារបស់ខ្លួន	☐	☐	☐	☐
	១៥	ក្រុមហ៊ុនបានធានាសុវត្ថិភាពសន្តិសុខទិន្នន័យនៅគ្រប់សេវារបស់ខ្លួន	☐	☐	☐	☐
	១៦	*ក្រុមហ៊ុនបានអនុវត្តជំហានជាក់ស្តែងដើម្បីវាយតម្លៃយ៉ាងសុក្រឹត និងធានាអំពីអាយុរបស់អ្នកប្រើប្រាស់តាមការកំណត់របស់ខ្លួន*	☐	☐	☐	☐
	១៧	ក្រុមហ៊ុនបានជូនដំណឹងច្បាស់លាស់ដល់អ្នកប្រើប្រាស់អំពីការប្រមូលការប្រើប្រាស់ទិន្នន័យ និងគោលបំណងនៃការប្រមូលទិន្នន័យ	☐	☐	☐	☐
	១៨	គោលនយោបាយ និងព័ត៌មានអំពីទិន្នន័យរបស់ក្រុមហ៊ុនអាចរកមើលបានយ៉ាងងាយស្រួល និងមានលក្ខណៈគ្រប់ជ្រុងជ្រោយ	☐	☐	☐	☐

រូបភាពសម្ភារៈរំលោភបំពានផ្លូវភេទកុមារ	១៩	**ក្រុមហ៊ុនមានឬបានធ្វើបច្ចុប្បន្នភាព ក្រមប្រតិបត្តិរបស់ខ្លួន ដែលបញ្ជាក់អំពីវិធីសាស្ត្រមិនអត់ឱនដាច់ខាតចំពោះ រូបភាពសម្ភារៈរំលោភបំពានផ្លូវភេទលើកុមារ ការកេងប្រវ័ញ្ច និងការរំលោភបំពានផ្លូវភេទកុមារតាមប្រព័ន្ធអនឡាញ និងគ្រប់ទម្រង់ទាំងអស់នៃអំពើហិង្សាដែលប្រើប្រាស់បច្ចេកវិទ្យា និងការពិន័យពាក់ព័ន្ធ**	☐	☐	☐	☐
	២០	**ក្រុមហ៊ុនផ្សព្វផ្សាយជាសាធារណៈនូវលក្ខខណ្ឌនៃការប្រើប្រាស់សេវា និង/ឬ គោលនយោបាយអំពីការប្រើប្រាស់ដែលអាចទទួលយកបាន ដែលហាមឃាត់ជាដាច់ខាតនូវ រូបភាពសម្ភារៈរំលោភបំពានផ្លូវភេទលើកុមារ ការកេងប្រវ័ញ្ច និងការរំលោភបំពានផ្លូវភេទកុមារតាមប្រព័ន្ធអនឡាញគ្រប់ទម្រង់ទាំងអស់**	☐	☐	☐	☐
	២១	*លក្ខខណ្ឌនៃការប្រើប្រាស់សេវា និងគោលនយោបាយអំពីការប្រើប្រាស់បានសរសេរជាភាសាដែលអាចយល់បាន និងងាយស្រួលដល់កុមារ ជនមានពិការភាព និងឪពុកម្ដាយ ឬអ្នកថែទាំដែលមានចំណេះដឹងឌីជីថលតិចតួច*	☐	☐	☐	☐
	២២	**ក្រុមហ៊ុនមានប្រព័ន្ធរាយការណ៍អំពីរូបភាពសម្ភារៈរំលោភបំពានផ្លូវភេទកុមារ(អាចជាតំណភ្ជាប់ទៅកាន់ច្រករាយការណ៍បន្ទាន់ INHOPE IWF ឬ NCMEC)**	☐	☐	☐	☐
	២៣	**គេហទំព័រ/តំណភ្ជាប់ប្រព័ន្ធរាយការណ៍ (ខាងលើ) មានភាពងាយស្រួលក្នុងការប្រើប្រាស់ និងអាចប្រើប្រាស់បានដោយកុមារ និងអ្នកដែលមានជំនាញចំណេះដឹងឌីជីថលតិចតួច**	☐	☐	☐	☐
	២៤	*ក្រុមហ៊ុនបានសម្រិតសម្រាំងត្រួតពិនិត្យបុគ្គលិកដែលអាចពាក់ព័ន្ធនឹងការងារជូនដំណឹង និងចេញដីកាបង្គ្រាប ឬចូលរួមនៅក្នុងការកំណត់អត្តសញ្ញាណរូបភាពសម្ភារៈរំលោភបំពានផ្លូវភេទកុមារ ដោយពិនិត្យមើលលិខិតថ្កោលទោសរបស់ពួកគេ។*	☐	☐	☐	☐
	២៥	**ក្រុមហ៊ុនមានទំនាក់ទំនង ជាមួយច្រករាយការណ៍បន្ទាន់ (CSAM Hotline)**	☐	☐	☐	☐
	២៦	**ក្រុមហ៊ុនរក្សាទុកចំនួននៃការរាយការណ៍ សកម្មភាព ព្រមទាំងលទ្ធផលឆ្លើយតបទៅនឹងការរាយការណ៍ទាំងអស់**	☐	☐	☐	☐
	២៧	*ក្រុមហ៊ុនបានប្រើកម្មវិធីសុសវែរដើម្បីស្វែងរករូបភាពសម្ភារៈរំលោភបំពានផ្លូវភេទកុមារដោយស្វ័យប្រវត្តិ(ករណីនេះសម្រាប់តែប្រតិបត្តិករទូរស័ព្ទចល័ត ប្រតិបត្តិករផ្ដល់សេវាអ៊ីនធឺណិត និងអ្នកផ្ដល់សេវាមាតិកាផ្សេងទៀត)*	☐	☐	☐	☐
	២៨	*ក្រុមហ៊ុនបានបិទURLs ដែលកំណត់អត្តសញ្ញាណដោយប្រព័ន្ធគ្រប់គ្រងទិន្នន័យរបស់ ICCAM, NICMEC, IWF ។*	☐	☐	☐	☐
	២៩	**ក្រុមហ៊ុនបានចងក្រងឯកសារនីតិវិធី/ពិធីសារ ជូនដំណឹង និងដកចេញ និងគោលនយោបាយកំណត់រយៈពេលរក្សាទុកភស្តុតាង**	☐	☐	☐	☐
	៣០	**ក្រុមហ៊ុនមានបញ្ជាក់អំពីដំណើរការបំផ្លាញទិន្នន័យ ការប្រើប្រាស់ព័ត៌មាន និងមាតិការូបភាពសម្ភារៈរំលោភបំពានផ្លូវភេទលើកុមារ បន្ទាប់ពីផុតពេលកំណត់រក្សាទុក**	☐	☐	☐	☐
	៣១	**ក្រុមហ៊ុនអាចកំណត់ដំណើរការរាយការណ៍រូបភាពសម្ភារៈរំលោភបំពានផ្លូវភេទលើកុមារ (ការរាយការណ៍ជូនដល់ អង្គភាពប្រឆាំងបទល្មើសបច្ចេកវិទ្យា)**	☐	☐	☐	☐
	៣២	*ក្រុមហ៊ុនអាចផ្ដល់ដំណើរការ និងយន្តការបញ្ជូនត្រឹមត្រូវទៅកាន់ប្រព័ន្ធគាំពារកុមារកម្ពុជា (ច្រកជំនួយបន្ទាន់ ឬ ក្រសួងសង្គមកិច្ច អតីតយុទ្ធជន និង យុវនីតិសម្បទា)*	☐	☐	☐	☐

បរិស្ថានសុវត្ថិភាពលើប្រព័ន្ធអនឡាញ	៣៣	**ក្រុមហ៊ុនបានគិតគូរពីការរចនាប្រកបដោយសុវត្ថិភាព ឯកជនភាព និងសមស្របតាមអាយុ សម្រាប់សេវាទាំងឡាយដែលអាចចូលប្រើប្រាស់ដោយកុមារ**	☐	☐	☐	☐
	៣៤	*ក្រុមហ៊ុនបានដាក់ដំណើរការទម្រង់មួយចំនួននៃប្រព័ន្ធសម្របសម្រួលសមស្របតាមអាយុដែលមិនរំលោភបំពានលើសិទ្ធិកុមារ ក្នុងការទទួលបានឯកជនភាព ឬសិទ្ធិទទួលបានព័ត៌មាន ឬសិទ្ធិក្នុងការចូលរួមចំពោះសេវានិងផលិតផលសម្រាប់កុមារ*	☐	☐	☐	☐
	៣៥	**ក្រុមហ៊ុនបានបញ្ជាក់ច្បាស់លាស់អំពីដែនកំណត់នៃមុខងារគ្រប់គ្រងដោយឪពុកម្តាយទាំងនេះ និងរបៀបត្រឹមត្រូវក្នុងការប្រើប្រាស់មុខងារទាំងនេះ**	☐	☐	☐	☐
	៣៦	**ក្រុមហ៊ុនបានផ្តល់ការកំណត់ឯកជនភាពជាជម្រើសដើម(Privacy by default) និងមានជម្រើសបិទមុខងារឬកម្មវិធីផ្សេងៗទៀតយ៉ាងងាយស្រួល(Op-out options)**	☐	☐	☐	☐
ការអប់រំ និងការលើកកម្ពស់ការយល់ដឹង	៣៧	*ក្រុមហ៊ុនបានចូលរួមអនុវត្តកម្មវិធីលើកកម្ពស់អក្ខរកម្មឌីជីថល*	☐	☐	☐	☐
	៣៨	*ក្រុមហ៊ុនបានចូលរួមអនុវត្តកម្មវិធីលើកកម្ពស់អក្ខរកម្មប្រព័ន្ធផ្សព្វផ្សាយ*	☐	☐	☐	☐
	៣៩	*ក្រុមហ៊ុនបានគាំទ្រ ឬផ្តល់ជូនដោយផ្ទាល់នូវការអប់រំអំពីការបង្ការ ឬទប់ស្កាត់ និងការផ្លាស់ប្តូរឥរិយាបថសង្គម*	☐	☐	☐	☐
	៤០	*ក្រុមហ៊ុនបានចាប់ដៃគូជាមួយក្រុមហ៊ុនមិនមែនបច្ចេកវិទ្យា អង្គការមិនមែនរដ្ឋាភិបាល និងរដ្ឋាភិបាលដើម្បីអនុវត្តកម្មវិធីណាមួយក្នុងចំណោមកម្មវិធីខាងលើ*	☐	☐	☐	☐
	៤១	*ក្រុមហ៊ុនបានគាំទ្រការស្រាវជ្រាវ និងការបង្កើតភស្តុតាងពាក់ព័ន្ធនឹងអំពើហិង្សាដោយប្រើប្រាស់បច្ចេកវិទ្យា និងសុវត្ថិភាពលើប្រព័ន្ធអនឡាញ*	☐	☐	☐	☐
	៤២	*ក្រុមហ៊ុនបានធ្វើការស្រាវជ្រាវនិងអភិវឌ្ឍ ដើម្បីបង្កើតដំណោះស្រាយបច្ចេកវិទ្យាថ្មីៗ ប្រឆាំងនឹងការកេងប្រវ័ញ្ចនិងការរំលោភបំពានផ្លូវភេទកុមារតាមប្រព័ន្ធអនឡាញ និងរូបភាពសម្ភារៈរំលោភបំពានផ្លូវភេទកុមារ*	☐	☐	☐	☐

ឧបសម្ព័ន្ធ គ៖ សទ្ទានុក្រម

វាក្យសព្ទ	និយមន័យ
ការរចនាស្របតាមអាយុ **Age-Appropriate Design**	ការគិតគូរពិចារណាអំពីអាយុរបស់អ្នកប្រើសេវាឬផលិតផល ការវិវត្តសមត្ថភាព និងដំណាក់កាលលូតលាស់របស់កុមារ ព្រមទាំងហានិភ័យពាក់ព័ន្ធទៅក្នុងការរចនានិងការអភិវឌ្ឍផលិតផល ឬសេវាថ្មីៗណាមួយ។ ការរចនានេះធានាថា ផលប៉ះពាល់នៃសេវា ឬផលិតផល លើកុមារដែលមានអាយុផ្សេងៗគ្នា ត្រូវបានគិតគូរចាប់ពីដើមដំបូងនៃការអភិវឌ្ឍផលិតផល/សេវា ហើយឆ្លុះបញ្ចាំងអំពីការលូតលាស់ និងការអភិវឌ្ឍសមត្ថភាពរបស់កុមារនឹងមិនបង្កឱ្យមានហានិភ័យដល់សុខុមាលភាព និងសិទ្ធិរបស់កុមារ។ ការរចនាស្របតាមអាយុក៏មានន័យថា ផ្តល់ឱកាសសម្រាប់ការរីកចម្រើន និងការអភិវឌ្ឍស្របទៅតាមលក្ខខណ្ឌនិងតម្រូវលូតលាស់របស់កុមារ។
ការផ្ទៀងផ្ទាត់អាយុ **Age-verification** *កំណត់ពន្យល់នៃសេចក្តីព្រាងច្បាប់ស្តីពីសុវត្ថិភាពលើប្រព័ន្ធអនឡាញរបស់ចក្រភពអង់គ្លេស (សេចក្តីព្រាងចុះថ្ងៃទី១៧ ខែមីនា ឆ្នាំ២០២២), ២៨៥- EN, វាក្យខណ្ឌ ៣៨១។*	វិធានការបច្ចេកទេសដើម្បីត្រួតពិនិត្យអាយុអ្នកប្រើប្រាស់មុនផ្តល់ការអនុញ្ញាតឱ្យចូលមើលមាតិកាផ្សេងៗដែលអាចមិនសមស្របតាមអាយុ។ *(គួរប្រើប្រាស់ឧបសម្ព័ន្ធលេខ២ ដើម្បីពិនិត្យលើអាយុនិងការវិវត្ត)*
បញ្ញាសិប្បនិម្មិត **Artificial Intelligence** *គោលការណ៍ណែនាំសម្រាប់ឧស្សាហកម្មស្តីពីកិច្ចការពារកុមារលើប្រព័ន្ធអនឡាញ ឆ្នាំ២០២០ របស់សហភាពទូរគមនាគមន៍អន្តរជាតិ*	បញ្ញាសិប្បនិម្មិត (AI) សំដៅដល់ប្រព័ន្ធដែលជាប្រតិដ្ឋកម្មវិទ្យាសាស្ត្រ (បញ្ញាសិប្បនិម្មិត "ខ្លាំង" ដែលមានញាណដឹងដោយខ្លួនឯង) និងប្រព័ន្ធប្រតិបត្តិការមានសមត្ថភាពអនុវត្តកិច្ចការ ស្មុគស្មាញ (បញ្ញាសិប្បនិម្មិត "ខ្សោយ" ឬ "មធ្យម" ដូចជា បច្ចេកវិទ្យាសម្គាល់មុខ ឬសំឡេង និងប្រព័ន្ធបើកបរយានយន្តស្វ័យប្រវត្តិកម្មជាដើម)។

កុមារ
Child

សេចក្តីព្រាងច្បាប់ស្តីពីកិច្ចការពារកុមារ ឆ្នាំ២០២២ និងអនុសញ្ញាស្តីអំពីសិទ្ធិកុមារ

បុគ្គលដែលមានអាយុក្រោម ១៨ឆ្នាំ

កិច្ចការពារសុវត្ថិភាពកុមារ
Child Safeguarding

កិច្ចការពារសុវត្ថិភាពកុមារ សំដៅទៅលើបណ្តុំនៃគោលនយោបាយ ដំណើរការ និងការអនុវត្តនានា ដើម្បីបង្ការទប់ស្កាត់គ្រោះថ្នាក់ ឬបញ្ហានានាលើកុមារ។ ការការពារសុវត្ថិភាពផ្តោតសំខាន់ជាពិសេសទៅលើវិធានការទប់ស្កាត់ ដើម្បីធានាថាកុមារគឺត្រូវបានការពារពីសកម្មភាពទាំងឡាយទាំងចេតនា ឬអចេតនា នាំឱ្យមានហានិភ័យ ឬគ្រោះថ្នាក់ជាក់ស្តែង។

ការកេងប្រវ័ញ្ច និងរំលោភបំពានផ្លូវភេទលើកុមារ
Child Sexual Exploitation and Abuse

មាត្រា១៨ អនុសញ្ញាក្រុមប្រឹក្សាអឺរ៉ុបស្តីពីការការពារកុមារ និងប្រឆាំងនឹងការកេងប្រវ័ញ្ចផ្លូវភេទ និងការរំលោភបំពានផ្លូវភេទ (អនុសញ្ញា Lanzarote) ECPAT

គោលការណ៍ណែនាំសម្រាប់ការការពារកុមារពីការកេងប្រវ័ញ្ចផ្លូវភេទនិងការរំលោភបំពានផ្លូវភេទ។ អនុម័តដោយក្រុមការងារអន្តរភ្នាក់ងារក្នុងប្រទេសលុចសំបួរ ថ្ងៃទី២៨ ខែមករា ឆ្នាំ ២០១៦

គោលការណ៍ណែនាំទាក់ទងនឹងការអនុវត្តពិធីសារជម្រើសនៃអនុសញ្ញាស្តីពីសិទ្ធិកុមារអំពីការជួញដូរកុមារ ពេស្យា ចារកម្មកុមារ និងរូបភាពអាស អាភាសកុមារ CRC/C/១៥៦ ថ្ងៃទី១០ ខែកញ្ញា ឆ្នាំ ២០១៩ របស់គណៈកម្មាធិការសិទ្ធិកុមារ

ការរំលោភបំពានផ្លូវភេទរួមបញ្ចូល៖

(ក) ការប្រព្រឹត្តិសកម្មភាពផ្លូវភេទជាមួយកុមារ ដែលមិនទាន់គ្រប់អាយុសម្រាប់ការរួមភេទ (លក្ខណៈមិនរាប់បញ្ចូលទំនាក់ទំនងផ្លូវភេទរបស់កុមារដូចគ្នាដែលមានការស្ម័គ្រចិត្តនោះទេ)។

(ខ) ការប្រព្រឹត្តិសកម្មភាពផ្លូវភេទជាមួយកុមារដោយបង្ខំ ការប្រើកម្លាំង ឬដោយការគម្រាមកំហែង ឬជាការរំលោភបំពានលើកុមារដោយសារទទួលបានការទុកចិត្ត មានអំណាចគ្រប់សង្កត់ ឬមានឥទ្ធិពលលើកុមារ ដូចជាក្នុងករណីសកម្មភាពកើតឡើងដោយសមាជិកគ្រួសារ ឬការរំលោភបំពានទៅលើកុមារដែលទន់ខ្សោយ មានពិការភាពទាំងផ្លូវកាយនិងផ្លូវចិត្ត ឬក្នុងស្ថានភាពដែលកុមារត្រូវការពឹងពាក់។

ការរំលោភបំពានផ្លូវភេទកុមារបានប្រែក្លាយជាការកេងប្រវ័ញ្ចផ្លូវភេទនៅពេលដែលអ្នកប្រព្រឹត្តិទទួលបានប្រាក់កម្រៃតាមរយៈសកម្មភាពផ្លូវភេទជាមួយកុមារ។ ទាំងនេះរួមបញ្ចូលសកម្មភាពគ្រោះថ្នាក់ជាច្រើនទៀតដូចជា ការលួងលោម និងការកេងប្រវ័ញ្ចកុមារនៅក្នុងផ្ទះបនជាដើម និងក្នុងស្ថានភាពនៃការផ្តល់ឬការសន្យាផ្តល់ជារង្វាន់ ប្រាក់កម្រៃ ការទូទាត់ផ្សេងៗជាការតបស្នងទៅនឹងការសកម្មភាពផ្លូវភេទជាមួយកុមារណាម្នាក់។

ទោះបីជា ពាក្យទាំងពីរពេលខ្លះត្រូវបានប្រើប្រាស់ក្នុងន័យដូចគ្នាក៏ដោយ ប៉ុន្តែភាពខុសគ្នារវាងពាក្យទាំងពីរនេះគឺ ការកេងប្រវ័ញ្ចផ្លូវភេទកុមារមានបង្កប់លក្ខណៈបែបជួញដូរ។

រូបភាពសម្ភារៈរំលោភបំពានផ្លូវភេទកុមារ **Child Sexual Exploitation and Abuse** *គោលការណ៍ណែនាំទាក់ទងនឹងការអនុវត្តពិធីសារជម្រើសនៃអនុសញ្ញាស្តីពីសិទ្ធិកុមារអំពីការជួញដូរកុមារ ពេស្យា ចារកម្មកុមារ និងរូបភាពអាសអាភាសកុមារ CRC/C/១៥៦ ថ្ងៃទី ១០ ខែកញ្ញា ឆ្នាំ ២០១៩ កថាខណ្ឌទី ៦០ របស់គណៈកម្មាធិការសិទ្ធិកុមារ* *សេចក្តីព្រាងច្បាប់ស្តីពីកិច្ចការពារកុមារ ព្រះរាជាណាចក្រកម្ពុជា*	រូបភាពសម្ភារៈរំលោភបំពានផ្លូវភេទកុមារ មានចែងក្នុងមាត្រា២ នៃពិធីសារបន្ថែមនៃអនុសញ្ញាស្តីពីសិទ្ធិកុមារ ផ្នែកការជួញដូរកុមារពេស្យាចារកុមារ និងរូបភាពអាសអាភាសកុមារ។ រូបភាពសម្ភារៈរំលោភបំពានកុមារត្រូវបានផ្តល់និយមន័យថាជាការបង្ហាញរូបភាពនៃសកម្មភាពផ្លូវភេទកុមារទោះជាសកម្មភាពពិតជាក់ស្តែង ឬការសម្តែង ឬការបង្ហាញពីកេរ្តិ៍ភេទកុមារក្នុងគោលបំណងផ្លូវភេទ។ គណៈកម្មាការសិទ្ធិកុមារបានផ្តល់អនុសាសន៍ឱ្យរដ្ឋជាសមាជិក ចៀសវាងការប្រើប្រាស់ពាក្យ "រូបភាពអាសអាភាសកុមារ" ជំនួសវិញដោយពាក្យ "ការប្រើប្រាស់កុមារក្នុងការសម្តែងនិងការបង្កើតរូបភាពអាសអាភាស", "រូបភាពសម្ភារៈរំលោភបំពានផ្លូវភេទកុមារ" និង "រូបភាពសម្ភារៈកេងប្រវ័ញ្ចផ្លូវភេទកុមារ"។
ការបង្ហាញរូបភាពតាមប្រព័ន្ធអនឡាញ **Cyberflashing**	ការផ្ញើរូបភាពឬវីដេអូអំពីប្រដាប់ភេទតាមរយៈបច្ចេកវិទ្យាឌីជីថល ទៅកាន់នរណាម្នាក់ដោយគ្មានការព្រមព្រៀង។
ការរុកគួនឆាឆៅនៅតាមប្រព័ន្ធអនឡាញ **Cyberbullying**	ការរុកគួនឆាឆៅនៅតាមប្រព័ន្ធអនឡាញជាសកម្មភាពកោងកាចដែលធ្វើឡើងដោយបុគ្គលណាម្នាក់ ឬក្រុមមនុស្សណាមួយចំពោះជនរងគ្រោះដែលមិនអាចការពារខ្លួនឯងបាន។ ជាទូទៅ សកម្មភាពទាំងនោះប្រើប្រាស់បច្ចេកវិទ្យា ឬប្រព័ន្ធអ៊ីនធឺណិត ដើម្បីបង្ហោះសារបន្ទុះបង្អាប់អំពីនរណាម្នាក់ សារដែលមានព័ត៌មាន រូបភាពឬវីដេអូផ្ទាល់ខ្លួនក្នុងន័យធ្វើឱ្យបុគ្គលណាម្នាក់ឈឺចាប់ ឬការផ្ញើសារគម្រាមកំហែង ប្រមាថមើលងាយការផ្សព្វផ្សាយពាក្យចចាមអារ៉ាម និងព័ត៌មានមិនពិតអំពីជនរងគ្រោះ ឬមានគោលបំណងផាត់ពួកគេចេញពីការប្រាស្រ័យទាក់ទងតាមប្រព័ន្ធអនឡាញ"។ សកម្មភាពបែបនេះ ទោះមិនបានធ្វើឡើងញឹកញាប់ក៏ដោយក៏ត្រូវបានចាត់ថាជាការរុកគួនឆាឆៅតាមប្រព័ន្ធអនឡាញដែរ។

ការស្អប់ខ្ពើមតាមប្រព័ន្ធអនឡាញ ការរើសអើង និងការជ្រុលនិយម **Cyberhate, Discrimination and extremism**	ការស្អប់ខ្ពើមតាមប្រព័ន្ធអនឡាញ ការរើសអើងនិងការជ្រុលនិយម ជាទម្រង់មួយទៀតនៃអំពើហិង្សាតាមប្រព័ន្ធអ៊ីនធឺណិត។ អំពើទាំងនេះ កំណត់គោលដៅទៅលើអត្តសញ្ញាណរួម ជាជាងបុគ្គលណាម្នាក់ ជាក់លាក់។ ជារឿយៗសកម្មភាពនេះវាយប្រហាលើបញ្ហាជាតិសាសន៍ និន្នាការផ្លូវភេទ សាសនា សញ្ជាតិ ឬស្ថានភាពអន្តោប្រវេសន៍ ភេទ/យេនឌ័រ និងនយោបាយ ។
ការអប់រំបែបឌីជីថល **Digital Education**	ជាការបង្រៀន ឬដំណើរការរៀនសូត្រណាមួយដែលរួមបញ្ចូលការប្រើប្រាស់បច្ចេកវិទ្យាឌីជីថល រួមមានទាំងជាទម្រង់អនឡាញ និងក្រៅប្រព័ន្ធអ៊ីនធឺណិត ការប្រើប្រាស់វិធីសាស្រ្តពីចម្ងាយ ដោយផ្ទាល់ ឬរួមបញ្ចូលគ្នានៃវិធីសាស្រ្តទាំងពីរ។
ការផ្សព្វផ្សាយព័ត៌មានផ្ទាល់ខ្លួនដោយគ្មានការអនុញ្ញាត **Doxing**	ជាសកម្មភាពបញ្ចេញព័ត៌មានឯកជនរបស់អ្នកដទៃជាសាធារណៈលើប្រព័ន្ធអនឡាញ។ ព័ត៌មានទាំងនោះអាចជាអាសយដ្ឋាន ទីតាំង អាយុ ការងារ ឬព័ត៌មានលម្អិតអំពីការងារ និន្នាការផ្លូវភេទ ឬទិន្នន័យកំណត់អត្តសញ្ញាណផ្ទាល់ខ្លួន ណាមួយផ្សេងទៀត។
បច្ចេកវិទ្យាសម្រាប់ការអប់រំ **EdTech**	ការប្រើប្រាស់បច្ចេកវិទ្យា ដើម្បីគាំទ្រដល់ការបង្រៀន និងការគ្រប់គ្រងគ្រឹះស្ថានអប់រំប្រកបដោយប្រសិទ្ធភាព។ បច្ចេកវិទ្យានេះរួមបញ្ចូលទាំងឧបករណ៍ឌីជីថលផ្សេងៗ ថ្នាលនិងមាតិកាឌីជីថល កម្មវិធីសុសវែរ និងសេវា ដែលជំនួយដល់ការបង្រៀន បំពេញតាមតម្រូវការជាក់លាក់ និងជួយដល់ប្រតិបត្តិការប្រចាំថ្ងៃរបស់គ្រឹះស្ថានអប់រំ។
ច្រកជំនួយបន្ទាន់ **Helpline**	ជាប្រព័ន្ធសម្រាប់ផ្តល់នូវការប្រឹក្សាជាសម្ងាត់ និងគាំទ្រដល់អ្នកស្វែងរកជំនួយ ជារឿយៗ ច្រកនេះដើរតួនាទីបញ្ជូលបន្តទៅកាន់អ្នកផ្តល់សេវាផ្សេងៗទៀត។
ច្រករាយការណ៍បន្ទាន់ **Hotline**	ជាយន្តការរាយការណ៍តាមប្រព័ន្ធអនឡាញ អំពីរូបភាពសម្ភារៈដែលខុសច្បាប់ឬសង្ស័យថាខុសច្បាប់នៅលើប្រព័ន្ធអនឡាញ រួមមានទាំងរូបភាពសម្ភារៈរំលោភបំពានផ្លូវភេទកុមារ។ ច្រករាយការណ៍បន្ទាន់ អាចជួយឱ្យសាធារណជនរាយការណ៍ដោយអនាមិក អំពីរូបភាពសម្ភារៈលើប្រព័ន្ធអនឡាញដែលពួកគាត់សង្ស័យថាអាចខុសច្បាប់។ ច្រករាយការណ៍បន្ទាន់មានតួនាទីខុសគ្នាពី ច្រកជំនួយបន្ទាន់។

ការរំលោភបំពានដោយប្រើរូបភាពផ្លូវភេទ (ដោយប្រើប្រាស់បច្ចេកវិទ្យា) **Technology-Facilitated) Image-Based Sexual Abuse**	ជាការបង្កើត ឬការចែកចាយរូបភាពឯកជនដែលមានលក្ខណៈផ្លូវភេទ ដោយមិនមានការព្រមព្រៀង ឬការគម្រាមក្នុងការចែកចាយរូបភាពទាំងនោះ។ ការរំលោភបំពានដោយប្រើរូបភាពផ្លូវភេទ ភាគច្រើនជាបទល្មើសដែលមិនមានការព្រមព្រៀង រួមទាំងការប្រព្រឹត្តិដើម្បីជាការសងសឹក "ការផ្សព្វផ្សាយរូបភាពអាសអាភាសដើម្បីសងសឹក" ឬការចែករំលែកដើម្បីធ្វើឱ្យមានជនរងគ្រោះកើតភាពអាម៉ាស។ ការរំលោភបំពានដោយរូបភាពផ្លូវភេទ និង ការផ្ញើសារផ្លូវភេទ មានលក្ខណៈខុសគ្នាត្រង់ថា ការរំលោភបំពានដោយប្រើរូបភាពផ្លូវភេទជាទម្រង់មួយនៃការរំលោភបំពាន ចំណែកការផ្ញើសារផ្លូវភេទ (Sexting) គឺជាសកម្មភាពដែលមានការព្រមព្រៀងរវាងភាគីពីរ (ឬច្រើន)។
ការផ្សាយផ្ទាល់ពីការរំលោភបំពាននិងកេងប្រវ័ញ្ចផ្លូវភេទកុមារ **Livestreaming of Child Sexual Abuse and Exploitation** *មូលនិធិអង្គការសហប្រជាជាតិដើម្បីកុមារ (ឆ្នាំ២០២១) ការបញ្ឈប់ការកេងប្រវ័ញ្ចនិងការរំលោភបំពានផ្លូវភេទលើកុមារតាមប្រព័ន្ធអនឡាញៈ បទពិសោធន៍ និងការអនុវត្តល្អនៅក្នុងប្រទេសមានប្រាក់ចំណូលកម្រិតទាប និងមធ្យម អង្គការយូនីសេហ្វ ទីក្រុងញូវយ៉ក* *ផែនការសកម្មភាពអាស៊ានដើម្បីការពារ កុមារពីគ្រប់ទម្រង់នៃការកេងប្រវ័ញ្ច និងការរំលោភបំពានតាមអនឡាញ ឆ្នាំ២០២១-២០២៥*	ជាការផ្សាយផ្ទាល់អំពីរំលោភបំពាននិងកេងប្រវ័ញ្ចផ្លូវភេទកុមារនៅលើប្រព័ន្ធអ៊ីនធឺណិត។ សកម្មភាពនេះមានកើតឡើងនៅក្នុងបន្ទប់ជជែកអនឡាញ ថ្នាលបណ្ដាញសង្គម និងថ្នាលទំនាក់ទំនងដែលអាចបង្ហាញជាវីដេអូ។ អ្នកមើលការផ្សាយផ្ទាល់នេះ អាចជាអ្នកទស្សនាអកម្ម (បង់លុយដើម្បីបានមើល) ឬសកម្ម តាមរយៈការមានទំនាក់ទំនងជាមួយកុមារ អ្នករំលោភបំពានផ្លូវភេទកុមារ និង/ឬអ្នកសម្របសម្រួលការរំលោភបំពានផ្លូវភេទកុមារ និងស្នើសុំឱ្យធ្វើសកម្មភាពរំលោភបំពានជាក់ស្ដែង។ ទម្រង់មួយទៀតនៃការផ្សាយផ្ទាល់ អាចជាការបង្ខំកុមារឱ្យផលិតផល និងបញ្ជូនរូបភាពសម្ភារៈផ្លូវភេទដោយខ្លួនឯង។ ផែនការសកម្មភាពអាស៊ាន បានកំណត់និយមន័យការផ្សាយផ្ទាល់ជាការកេងប្រវ័ញ្ច និងរំលោភបំពានផ្លូវភេទកុមារជាក់ស្ដែង (CSEA) និងត្រូវបានមើលតាមរយៈការចាក់ផ្សាយ (និងជូនកាលមើលតាមវីដេអូថតទុក) លើប្រព័ន្ធអនឡាញ ទោះជនរងគ្រោះ និងជនល្មើសស្ថិតនៅក្នុងប្រទេសផ្សេងគ្នា ឬដូចគ្នាក៏ដោយ។ ទោះបីជាការផ្សាយផ្ទាល់ អាចជាចេតនាដែលជនល្មើសប្រព្រឹត្តដើម្បីកាត់បន្ថយនូវភស្តុតាងឌីជីថលអំពីបទល្មើសរបស់ខ្លួនក៏ដោយ ការផ្សាយផ្ទាល់ទាំងនេះអាចត្រូវបានគេថតទុក ហើយបង្កើតបានជារូបភាពសម្ភារៈរំលោភបំពានផ្លូវភេទកុមារថ្មីៗទៀត ដែលអាចចែករំលែកបន្តនៅលើប្រព័ន្ធអនឡាញ។ ជនល្មើសអាចបង់ប្រាក់ដើម្បីឱ្យអ្នកសម្របសម្រួលសម្ដែងការរំលោភបំពានជាក់ស្ដែងលើកុមារតាមដែលបែបដែលខ្លួនបញ្ជា។ ការទូទាត់ប្រាក់អាចធ្វើឡើងដោយប្រើប្រាស់ប្រព័ន្ធទូទាត់ឌីជីថលច្រើនយ៉ាង រួមទាំងរូបិយប័ណ្ណឌីជីថល (cryptocurrencies) ដែរ។

ការជូនដំណឹង និងដកចេញ **Notice and Takedown Orders** *មូលនិធិអង្គការសហប្រជាជាតិដើម្បីកុមារ(២០២១) ស្តីពីឧបករណ៍វាយតម្លៃផលប៉ះពាល់លើសិទ្ធិកុមារ សម្រាប់ប្រតិបត្តិករទូរសព្ទចល័ត, អង្គការយូនីសេហ្វ ទីក្រុងញូវយ៉ក*	ជាការជូនដំណឹង និងចេញបញ្ជាដោយភ្នាក់ងារអនុវត្តច្បាប់ ឬដោយច្រករាយការណ៍បន្ទាន់(នៅក្នុងប្រទេសខ្លះ) ទៅកាន់ក្រុមហ៊ុនបច្ចេកវិទ្យាឌីជីថលជាតិ ឬអន្តរជាតិ (ឧ. ប្រតិបត្តិករផ្តល់សេវាអ៊ីនធឺណិត ក្រុមហ៊ុនបណ្តាញសង្គម ឬ ប្រព័ន្ធជំនួយការស្វែងរកព័ត៌មាន) អំពីរូបភាពសម្ភារៈរំលោភបំពានផ្លូវភេទកុមារ និងលុបចេញមាតិកាទាំងនោះឱ្យបានលឿននៅពេលទទួលបានការជូនដំណឹងរួច។
ការកេងប្រវ័ញ្ច និងការរំលោភបំពានផ្លូវភេទកុមារតាមប្រព័ន្ធអនឡាញ **Online Child Sexual Exploitation and Abuse (OCSEA)** *គោលការណ៍ណែនាំសម្រាប់ការការពារកុមារពីការកេងប្រវ័ញ្ចផ្លូវភេទ និងការរំលោភបំពានផ្លូវភេទ។ អនុម័តដោយក្រុមការងារអន្តរភ្នាក់ងារក្នុងប្រទេសលុចសំបួរ ថ្ងៃទី ២៨ ខែមករា ឆ្នាំ ២០១៦* *គោលការណ៍ណែនាំទាក់ទងនឹងការអនុវត្តពិធីសារជម្រើសនៃអនុសញ្ញាស្តីពីសិទ្ធិកុមារអំពីការជួញដូរកុមារ ពេស្យាចារកម្មកុមារ និងរូបភាពអាសអាភាសកុមារ CRC/C/១៥៦ ថ្ងៃទី១០ ខែកញ្ញា ឆ្នាំ ២០១៩ របស់គណៈកម្មាធិការសិទ្ធិកុមារ* *ផែនការសកម្មភាពអាស៊ាន ដើម្បីការពារកុមារពីគ្រប់ទម្រង់នៃការកេងប្រវ័ញ្ច និងការរំលោភបំពានតាមអនឡាញ ឆ្នាំ២០២១-២០២៥* *សេចក្តីព្រាងច្បាប់ស្តីពីកិច្ចការពារកុមារ ឆ្នាំ២០២២*	ជាការរំលោភបំពាននិងកេងប្រវ័ញ្ចផ្លូវភេទកុមារដោយប្រើប្រាស់បច្ចេកវិទ្យាឌីជីថល។ ការរំលោភបំពានផ្លូវភេទកុមារអាចធ្វើឡើងតាមប្រព័ន្ធអនឡាញ នៅពេលសកម្មភាពរំលោភបំពានផ្លូវភេទត្រូវបានថតទុកជារូបភាព វីដេអូ ឬសម្លេង ហើយបង្ហោះចូលប្រព័ន្ធអនឡាញក្នុងគោលបំណងប្រើប្រាស់ផ្ទាល់ខ្លួនឬចែករំលែកជាមួយអ្នកដទៃ។ ការចូលមើលឬចែកបន្តនូវរូបភាពសម្ភារៈរំលោភបំពានផ្លូវភេទទាំងនោះ ម្តងហើយម្តងទៀត បង្កើតជាការរំលោភលើសិទ្ធិកុមារ។ ផែនការសកម្មភាពអាស៊ាន កំណត់និយមន័យដូចខាងលើ និងពណ៌នាការកេងប្រវ័ញ្ច និងការរំលោភបំពានផ្លូវភេទកុមារតាមប្រព័ន្ធអនឡាញជា "ការប្រើប្រាស់បច្ចេកវិទ្យាគមនាគមន៍ និងព័ត៌មាន (ICTs) សម្រាប់ការកេងប្រវ័ញ្ចផ្លូវភេទ ឬបង្កឱ្យកុមាររងការកេងប្រវ័ញ្ចផ្លូវភេទ ឬបង្កឱ្យរូបភាពសម្ភារៈរំលោភបំពានផ្លូវភេទកុមារអាចត្រូវបានផលិត ទិញ លក់ កាន់កាប់ ចែកចាយ ឬផ្ទេរ។ ការកេងប្រវ័ញ្ច និងការរំលោភបំពានផ្លូវភេទកុមារតាមប្រព័ន្ធអនឡាញ រួមបញ្ចូលការលួងលោម រូបភាពមិនសមរម្យរបស់កុមារដែលត្រូវបានថតដោយការបង្ខំ ការគំរាមកំហែង ការបោកបញ្ឆោត ការបញ្ចុះបញ្ចូល ឬតាមរយៈការចែករំលែកតាមដៃគូ និងប្រើប្រាស់កុមារនៅក្នុងសំឡេង ឬរូបភាពនៃការរំលោភបំពានលើកុមារ"។

មុខងារគ្រប់គ្រងដោយឪពុកម្តាយ

Parental Control Tools

អង្គការយូនីសេហ្វ ឆ្នាំ២០២១៖ ឧបករណ៍ស្វ័យវាយតម្លៃផលប៉ះពាល់លើសិទ្ធិកុមារសម្រាប់ប្រតិបត្តិករទូរសព្ទចល័ត (បោះពុម្ពផ្សាយលើកទី២)

កម្មវិធីសុសវែរដែលអនុញ្ញាតឱ្យអ្នកប្រើប្រាស់ ជាពិសេសឪពុកម្តាយ គ្រប់គ្រងមុខងារមួយចំនួន ឬទាំងអស់នៃឧបករណ៍ឌីជីថលដែលអាចភ្ជាប់ទៅនឹងអ៊ីនធឺណិតបាន។ កម្មវិធីទាំងនេះអាចដាក់កម្រិតទៅលើការចូលប្រើប្រាស់ គេហទំព័រ ឬសេវាអនឡាញ។ កម្មវិធីមួយចំនួនអាចគ្រប់គ្រងពេលវេលានៃការប្រើប្រាស់ ឧ. ឧបករណ៍ឌីជីថលអាចភ្ជាប់ចូលប្រើប្រាស់អ៊ីនធឺណិតតែនៅចន្លោះម៉ោងកំណត់ជាក់លាក់ប៉ុណ្ណោះ។ កាន់តែទំនើបជាងនេះ កម្មវិធីគ្រប់គ្រងដោយឪពុកម្តាយ អាចកត់ត្រារាល់សារទាំងអស់ដែលបានផ្ញើ ឬបានទទួល។ កម្មវិធីទាំងនេះត្រូវបានការពារដោយពាក្យសម្ងាត់។

មុខងារគ្រប់គ្រងដោយឪពុកម្តាយ ចាំបាច់ត្រូវតែរក្សាតុល្យភាពរវាងសិទ្ធិទទួលបានការការពារ និងសិទ្ធិក្នុងការទទួលបានព័ត៌មាន សេរីភាពក្នុងការបញ្ចេញមតិ សិទ្ធិឯកជនភាព និងមិនរើសអើង ដូចដែលបានកំណត់នៅក្នុងអនុសញ្ញាស្តីពីសិទ្ធិកុមារ។ មុខងារទាំងអស់នេះ មិនទំនងអាចលុបបំបាត់ហានិភ័យទាំងអស់ចំពោះកុមារលើប្រព័ន្ធអនឡាញបានឡើយ។

ម្យ៉ាងទៀត ការព្យាយាមគ្រប់គ្រងដូច្នេះ អាចប៉ះពាល់ដល់ផលប្រយោជន៍របស់កុមារ ដែលបានមកដោយការចូលប្រើប្រាស់ប្រព័ន្ធអ៊ីនធឺណិត។

ទិន្នន័យបុគ្គល

Personal Data

បទប្បញ្ញត្តិស្តីពីកិច្ចការពារទិន្នន័យទូទៅ

ព័ត៌មានទាំងឡាយណាដែលជាអត្តសញ្ញាណ ឬអាចកំណត់អត្តសញ្ញាណរូបវន្តបុគ្គលបាន

ការបង្ការទប់ស្កាត់

Personal Data

អង្គការសុខភាពពិភពលោក (WHO) របាយការណ៍ពិភពលោកស្តីពីអំពើហិង្សានិងសុខភាព, WHO, ទីក្រុងហ្សឺណែវ ឆ្នាំ២០០២

អនុវត្តតាមនិយមន័យរបស់អង្គការសុខភាពពិភពលោកអំពី ‘ការទប់ស្កាត់ជាចម្បង’ ការបង្ការទប់ស្កាត់ ជាការបញ្ឈប់ ការកេងប្រវ័ញ្ច និងរំលោភបំពានផ្លូវភេទកុមារកុំឱ្យកើតមានឡើង។

ការរចនាប្រកបដោយឯកជនភាព

Privacy By Design

ការរៀបចំ និងដាក់បញ្ចូលយន្តការឯកជនភាព ទៅក្នុងកម្មវិធីទូរសព្ទដៃ កម្មវិធីសុសវែរ ឬផលិតផលណាមួយ ចាប់តាំងពីដំណាក់កាលបំផុសគំនិតរហូតដល់ដំណាក់កាលរចនា និងការអភិវឌ្ឍផលិតផល។ ការធ្វើដូច្នេះ អាចធានាបានថាសិទ្ធិឯកជនភាព និងសេចក្តីត្រូវការរបស់កុមារ ត្រូវបានគិតគូរដាក់បញ្ចូលទៅក្នុងផលិតផលតាំងពីពេលចាប់ផ្តើម។

គេហទំព័ររាយការណ៍ **Reporting Portal**	ជាទំព័ររាយការណ៍ដែលមានដាក់ក្នុងគេហទំព័រ កម្មវិធីទូរស័ព្ទដៃ ឬ ក្នុងកម្មវិធីទូរស័ព្ទដៃ ដែលប្រជាពលរដ្ឋទូទៅអាចចូលទៅរាយការណ៍អំពីរូបភាពទាំងឡាយណាដែលជាប់សង្ស័យថាជារូបភាពសម្ភារៈរំលោភបំពានផ្លូវភេទកុមារ។
ការរចនាប្រកបដោយសុវត្ថិភាព **Safety By Design**	ការរៀបចំ និងដាក់បញ្ចូលយន្តការសុវត្ថិភាព ទៅក្នុងកម្មវិធីទូរសព្ទដៃ កម្មវិធីសុសវែរ ឬផលិតផលណាមួយ ចាប់តាំងពីដំណាក់កាលបំផុសគំនិត រហូតដល់ដំណាក់កាលរចនា និងការអភិវឌ្ឍផលិតផល។ ការធ្វើដូច្នេះ អាចធានាបានថា សិទ្ធិទទួលបានសុវត្ថិភាពនិងការការពារ និងតម្រូវការរបស់កុមារត្រូវបានគិតគូរបញ្ចូលពេញលេញទៅក្នុងផលិតផលតាំងពីពេលចាប់ផ្តើម។
ការផ្ញើសារផ្លូវភេទ **Sexting**	ជាការផ្ញើ ឬការទទួលសារដែលមានរូបភាព វីដេអូ ឬអត្ថបទមានលក្ខណៈផ្លូវភេទ ឬបំផុសចំណង់ផ្លូវភេទ។ ការផ្ញើសារផ្លូវភេទ ជាទូទៅ ជាឥរិយាបថមានការព្រមព្រៀងរវាងភាគីពីរ ឬច្រើន ប៉ុន្តែសកម្មភាពនេះអាចក្លាយទៅជាការរំលោភបំពានផ្លូវភេទ ប្រសិនបើរូបភាព វីដេអូ ឬសារទាំងនោះត្រូវបានផ្សព្វផ្សាយ ចែករំលែកដោយមិនមានការយល់ព្រមច្បាស់លាស់ពីភាគីទាំងឡាយ ឬប្រសិនបើមានការបង្ខិតបង្ខំកើតមានឡើង។
ការគំរាមកំហែងផ្លូវភេទ **Sexual Extortion or Sextortion of a child** *ផែនការសកម្មភាពអាស៊ានដើម្បីការពារកុមារពីគ្រប់ទម្រង់នៃការកេងប្រវ័ញ្ចនិងការរំលោភបំពានតាមអនឡាញ ឆ្នាំ២០២១-២០២៥* *គោលការណ៍ណែនាំ Luxembourg។*	ជាការជំរិតកុមារឱ្យបម្រើផ្លូវភេទ បង់លុយកាក់ ឬអ្វីផ្សេងទៀត តាមរយៈការគំរាមកំហែងចែករំលែករូបភាពភាពមិនសមរម្យ រួមទាំងរូបភាពបង្កើតឡើងដោយកុមារខ្លួនឯង (ឧ. ដូចជាការគំរាមបង្ហោះរូបភាពមិនសមរម្យរបស់កុមារនៅលើបណ្តាញសង្គមជាដើម)។
អំពើហិង្សាផ្លូវភេទ **Sexual Violence** *និយមន័យនៅក្នុង Krug et al. ២០០២, op. cit. (សូមមើលការធ្វើបាបកុមារ)*	សំដៅទៅលើភាពរងគ្រោះផ្លូវភេទគ្រប់ទម្រង់ដែលកើតមានលើមនុស្សពេញវ័យ ឬកុមារ មានដូចជា ការរំលោភបំពាននិងកេងប្រវ័ញ្ចផ្លូវភេទកុមារ ការរំលោភសេពសន្ថវៈ ការបំពាបំពានបែបផ្លូវភេទផ្សេងៗ ការរំលោភបំពានដោយប្រើប្រាស់រូបភាពអាសអាភាស ពេស្យាចារនិងការជួញដូរឬការវះកាត់ចេញនូវប្រដាប់បន្តពូជជាដើម (FGM)។ ជារួមអំពើហិង្សាផ្លូវភេទសំដៅដល់សកម្មភាព ឬការប៉ុនប៉ងធ្វើនូវសកម្មភាពទាំងឡាយខាងលើដោយជនណាម្នាក់ដោយបង្ខំទៅលើជនរងគ្រោះមិនថានៅទីកន្លែងណាមួយ ឬដោយទំនាក់ទំនងបែបណានោះទេ។

ក្រុមហ៊ុនបច្ចេកវិទ្យាឌីជីថល **Digital Technology Industry Information and Communication Technology Sector** *គោលការណ៍ណែនាំសម្រាប់ឧស្សាហកម្មស្តីពីកិច្ចការពារកុមារលើប្រព័ន្ធអនឡាញ ឆ្នាំ២០២០ របស់សហភាពទូរគមនាគមន៍អន្តរជាតិ*	សំដៅដល់ក្រុមហ៊ុនដែលមានផ្តល់សេវាឬផលិតផលដូចខាងក្រោម រួមមានជាអាទិ៍៖ (ក) ប្រតិបត្តិករផ្តល់សេវាអ៊ីនធឺណិត ដែលផ្តល់សេវាអ៊ីនធឺណិតល្បឿនលឿនចលត័ និងអចលត័ (ខ) ប្រតិបត្តិករទូរសព្ទចលត័(អាចជាប្រតិបត្តិករផ្តល់សេវាអ៊ីនធឺណិតដែរ) (គ) កម្មវិធីបណ្តាញសង្គម កម្មវិធីផ្ញើសារ និងកម្មវិធីហ្គេមអនឡាញ (ឃ) ក្រុមហ៊ុនផលិតឧបករណ៍បច្ចេកវិទ្យា និងសុសវែរ ដូចជា ទូរសព្ទដៃ ម៉ាស៊ីនហ្គេម ឧបករណ៍ជំនួយនៅផ្ទះបញ្ជាដោយ សំឡេង អ៊ីនធឺណិតនៃវត្ថុ និងប្រដាប់ប្រដាក្មេងលេងភ្ជាប់នឹង អ៊ីនធឺណិតជាដើម (ង) ក្រុមហ៊ុនផ្តល់សេវាផ្សព្វផ្សាយឌីជីថល (អ្នកបង្កើតមាតិកា អ្នកផ្តល់សេវាបង្ហោះមាតិកាជាដើម) (ឃ) ក្រុមហ៊ុនផ្តល់សេវាផ្សាយផ្ទាល់ (ង) ក្រុមហ៊ុននានាផ្តល់សេវារក្សាទុកទិន្នន័យ។
អំពើហិង្សាលើកុមារ **Violence against children** *មាត្រា ១៩ នៃអនុសញ្ញាស្តីពីសិទ្ធិកុមារ (CRC) ឆ្នាំ១៩៨៩*	ជាអំពើហិង្សាគ្រប់ទម្រង់ទាំងអស់ទៅលើរាងកាយ ឬផ្លូវចិត្ត ដូចជាការបង្ករបួសស្នាមនិងការរំលោភបំពាន ការមិនបានមើលថែទាំឬការមើលថែទាំមិនបានត្រឹមត្រូវ ការធ្វើបាបឬការកេងប្រវ័ញ្ច។ អំពើហិង្សាទាំងនេះរួមបញ្ចូលអំពើហិង្សាលើសតិអារម្មណ៍ស្មារតី និងការរំលោភបំពានផ្លូវភេទ។

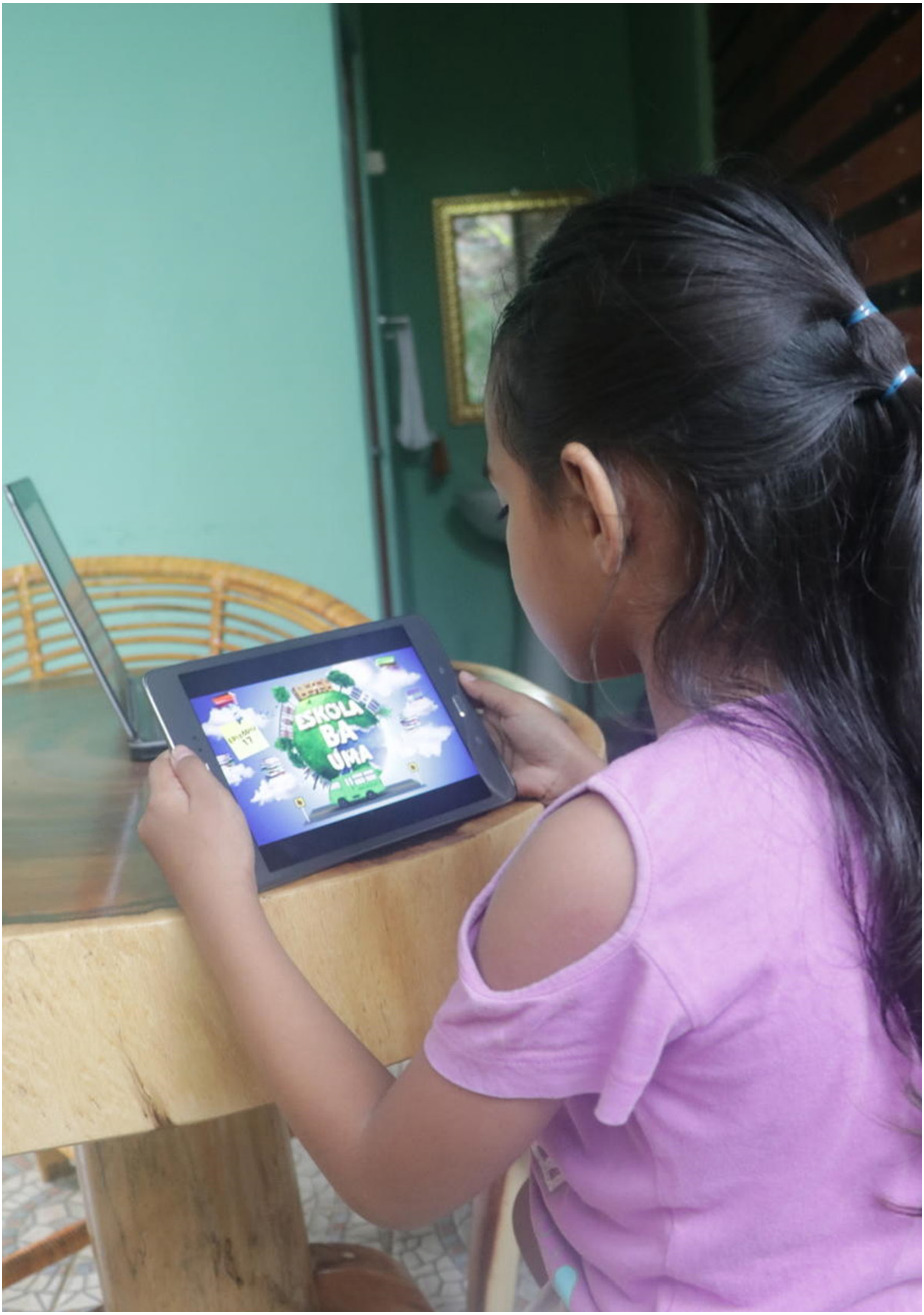
ESKOLA
BA
UMA

ក្រសួងប្រៃសណីយ៍និងទូរគមនាគមន៍
អគារលេខ ១៣ មហាវិថីព្រះមុនីវង្ស សង្កាត់ស្រះចក
ខណ្ឌដូនពេញ រាជធានីភ្នំពេញ ព្រះរាជាណាចក្រកម្ពុជា

unicef
for every child

ការិយាល័យអង្គការយូនីសេហ្វប្រចាំប្រទេសកម្ពុជា
ជាន់ទី៥ អគារ Exchange Square បន្ទប់លេខ ១៩&២០ ផ្លូវលេខ១០៦
សង្កាត់វត្តភ្នំ រាជធានីភ្នំពេញ ព្រះរាជាណាចក្រកម្ពុជា